大公報

Ta-Kung-Pao

342 Hennessy Road

Hong Kong

督印人費彝民

第二萬五千四百八十七號

地址：香港軒尼詩道三四二號

電話總機：七二八二一一

今日一張半　零售港幣三角

香港有利印務有限公司印

丹麥首相昨舉行盛宴並發表講話指出

中丹協議加强關係

鄧小平代表周總理出席說中丹關係與一切受欺負國家共同反霸

重申中國決不做超級大國願與

【新華社北京一九七四年十月二十一日電】丹麥王國首相保羅·哈特林和夫人埃爾塞貝特·哈特林，今天晚上在人民大會堂舉行歡宴。

我國國務院副總理鄧小平，人大常委會副委員長徐向前，外交部長姬鵬飛，外貿部長李強，第一機械工業部長李水清等，應邀出席了宴會。

宴會廳裏並排懸掛着中國國旗和丹麥國旗。

哈特林首相在宴會上講話。他說，上星期六晚在這裏舉行的宴會上，我曾說，我們當天的會談是友好的、有益的和富有建設性的。我現在可以很高興地說，我們以後各次的會見不僅證實了這個最初的印象，而且超過了很多。最重要的是，這些會見充滿了一向標誌着我們兩國關係的特點的友好氣氛和精神。

他說，考慮到我們兩國面積、地理位置、歷史發展和政治經濟制度的差別，我們在有些方面發現不一致是不足爲奇的。遇有分歧的時候，我們就友好地表示理解對方所持這種見的背景。我愉快地說，在很多方面我們的意見是相同的。不僅如此，我們已經處理了有關我們兩國關係和交往中的一些急待注意的問題，並且就進一步發展這種關係和交往的實際措施達成了協議。我們已爲在新的方面繼續發展我們之間的友誼發揮了健康的作用。

哈特林首相說，我和夫人在我們兩國間的交往中，一直感到我們之間的關係是偉大經歷將永誌不忘。

中丹很多方面意見相同

對發展友誼起推動作用

丹麥首相說會見毛主席是偉大經歷將永誌不忘

哈特林首相說，我們在北京的外國記者團，他發現八十歲的毛澤東主席和七十六歲的周恩來總理，兩人的健康和精神都良好。

哈特林自十月十八日以來，在中國進行了一個星期的訪問。他於上星期六在北京的一間醫院中同周總理會談了半小時，星期日又同毛主席會談了幾近一小時之久。

哈特林說，「毛澤東非常機智，頭腦清晰，富幽默感，消息非常靈通。」

哈特林又說，毛主席起身歡迎他，同他以丹麥代表團團員們一一握手。他說，這次接見將近一小時，在結束時，毛主席再次站起身來，同他們一一握手道別。

哈特林拒絕談明同毛主席會談的地點。哈特林說，他同毛主席在會見時討論了以下幾項問題：一、歐洲內部問題以及丹麥局勢。（丹麥是北大西洋公約組織的成員，又是歐洲共同市場的一員。）二、中華人民共和國自建國以來二十五年期間的國內情況。三、對世界、中國的未來及對戰爭和衝突可能性的一般展望。

哈特林又說，毛主席向他詢問塔波爾的問題。塔波爾是丹麥王國的一部分。

他說，關於他同中國領導人的談話，總的來說，他所獲得的印象是：中國顯然樂見丹麥同時是北約和共同市場的一員。

【路透社北京二十一日電】丹麥首相哈特林離開北京前，發現周總理消息靈通。他說，「在我看來，他的健康很好。」

關於他同中國的其他領導人會談，特別是鄧小平副總理和當冠軍副外長，哈特林說，他們主要談的是歐洲政治和經濟問題。

哈特林說，他同鄧小平談到中國的外交政策。鄧小平重申說，我非常高興地銘記不忘。

鄧小平副總理在講話中說，我非常高興地代表周恩來總理出席哈特林首相先生和夫人舉行的盛大宴會。我代表在座的中國同胞們對你們的盛情邀請表示誠摯的感謝。

他說，哈特林首相先生是第一位訪問我國的丹麥首相，這次訪問是中丹關係史上一件重要的事情。首相先生在北京期間，同毛澤東主席進行了友好的會見和談話，同周恩來總理進行了友好的交談。雙方還就兩國共同關心的重大國際問題和雙邊關係廣泛地交換了看法。所有這些對增進彼此了解十分有益，必將有助於加强中丹兩國的友好關係。中丹兩國關係有着廣闊的發展前景。

鄧小平副總理說，中華人民共和國成立二十五年來，中國人民在毛澤東主席領導下，奮發圖强，自力更生，取得了一些成就，但是，我們的任務還很重，要走一條發展中的社會主義道路的路還很長。我們是堅定的路線鬥爭的問題。

有人大常委會委員林巧稚、胡子昂、政府部門負責人黃華、柴樹藩、周子健、喬冠華、王炳南、王世英、王國權、王光美、王鶴濱、王海容、王效賢、王效文、王效禹、王效東、王效賢、王效文、王效禹、王效東、王效賢、王效文、王效禹、王效東

反映出西方經濟愈來愈不妙

法國失業人數創戰後紀錄

西德今冬有百萬失業大軍

英國各地連串罷工紛要求提高工資對付物價上漲

【路透社巴黎二十一日電】法國勞工部今天發表的數字顯示，法國的失業人數已超過五十萬。這是第二次世界大戰以來的首次。

勞工部說，九月份的失業人數總共五十三萬四千三百名，比八月份增加了十萬名。

失業人數的增加，是由於政府為了使通貨膨脹率到一九七五年底降低到百分之六，採取了一項新計劃，其中包括提高個人入息稅和公司稅。汽車業和航空業是在目前經濟局勢下最受打擊的工業。

雷鐵龍汽車公司今天宣佈，估計在今年上半年削減了三億九千五百萬法郎（三千五百萬英鎊）。法國航空公司估計今年將虧蝕四億五千萬法郎（四千萬英鎊）。

【法新社波恩二十日電】據這裏的五大經濟研究所的一項報告說，西德將會在未來的冬季期間，出現一百萬人失業。

報告說，雖然直到目前為止的今年內，出口一直能夠持西德的經濟，但預料出口盛將會大大減少。

由於西德貿易進非常高的利率，各公司勢將不會恢復投資。

西德的投資自一九七一年以來下跌，在資本方面，投資數額在一九七一年至一九七三年，沒有增加過。今年在資本方面的投資，比去年減少了百分之七。

【新華社倫敦一九七四年十月二十日電】英國各地工人最近紛紛罷工，要求提高工資以對付物價猛漲。

【路透社倫敦二十一日電】蘇格蘭地區發生了二千名工人，參加罷工的平均年齡大約有一萬六千人。

在格拉斯哥，三千名運輸工人在十月二十日開始罷工，使公共汽車和地下鐵道的交通完全停頓。兩個星期以前開始罷工的三千多名博密工人，也繼續堅持鬥爭。

六千名蘇格蘭運貨汽車司機在兩個星期以前開始罷工。他們在蘇格蘭中部各地的運輸站、工廠和糧食配給中心周圍設置糾察線，使得克來德河和福恩河沿岸主要港口的活動陷於停頓。蘇格蘭公路運輸機構的幾百名司機最近也參加了這一罷工。

蘇格蘭一些汽車、卷煙、釀酒和收穫機工廠的工人以及機器工也舉行了罷工。製造收穫器的四千六百名工人已經連續罷工六周。

在英格蘭，近來也發生了一系列罷工。參加罷工的有公共汽車司機、電力工人、汽車司機、電力儀器廠的四百名女工人，新聞記者以及英國航空公司的機械師和維修人員。

因為罕庭主席將會在明年一月一日有更多鈔花費。

但另一方面，國外的需求則大大下跌，西德的外國伙伴實行緊縮的政策，正開始影響到西德的訂貨帳目。

西德工業只要縮東早些時採取的暫時解凍行動，便能應付任何國內需求的增加。

研究所說，總括來說，失業數字沿不會刷新。目前的失業人數是五十五萬七千名，佔勞動大軍百分之二點四。

由於西德貿易進非常高的利率，各公司勢將不會恢復投資。

西德的投資自一九七四年十月二十日電】英國各地工人最近紛紛罷工，要求提高工資以對付物價猛漲。

【路透社倫敦二十一日電】蘇格蘭地區發生了二千名工人，參加罷工的平均年齡大約有一萬六千人。

在格拉斯哥，三千名運輸工人在十月二十日開始罷工，使公共汽車和地下鐵道的交通完全停頓。兩個星期以前開始罷工的三千多名博密工人，也繼續堅持鬥爭。

六千名蘇格蘭運貨汽車司機在兩個星期以前開始罷工。他們在蘇格蘭中部各地的運輸站、工廠和糧食配給中心周圍設置糾察線，使得克來德河和福恩河沿岸主要港口的活動陷於停頓。蘇格蘭公路運輸機構的幾百名司機最近也參加了這一罷工。

蘇格蘭一些汽車、卷煙、釀酒和收穫機工廠的工人以及機器工也舉行了罷工。製造收穫器的四千六百名工人已經連續罷工六周。

在英格蘭，近來也發生了一系列罷工。參加罷工的有公共汽車司機、電力工人、汽車司機、電力儀器廠的四百名女工人，新聞記者以及英國航空公司的機械師和維修人員。

倫敦斯特附近索爾福德的四百名女工人，因為要求提高工資，現在她們仍然堅持罷工。

美國的蕭條更趨嚴重

美國民生產總值三個季度連續下降構成六〇年以來歷時最長的經濟衰退

美國商務部在這個時候宣布，美國經濟自第一季度以來連續三個季度處於負數增長，換句話說就是證實美國經濟完全進入了衰退，再次暴露出福特總統的認識是天真的。

經濟界對於前面所持的悲觀估計也在迅速擴大，越來越多的人認為，至少明年整個上半年可能繼續負數增長。特別是已有人擔心今年第四季度會發生煤礦工人罷工，如果這個罷工繼日持久，那麼對鋼鐵、電力等有關工業界也必將產生嚴重的影響。

捷克，目前鋼鐵工業界情況有點困難，電力工業界情況尚可，煤礦業情況尚可，但工業情況尚可。

商務部在這樣的時候宣布，美國經濟自第一季度以來連續三個季度處於負數增長，換句話說就是證實美國經濟完全進入了衰退，再次暴露出福特總統的認識是天真的。

經濟界對於前面所持的悲觀估計也在迅速擴大，越來越多的人認為，至少明年整個上半年可能繼續負數增長。特別是已有人擔心今年第四季度會發生煤礦工人罷工，如果這個罷工繼日持久，那麼對鋼鐵、電力等有關工業界也必將產生嚴重的影響。

捷克，目前鋼鐵工業界情況尚可，電力工業界情況尚可，但工業情況尚可。

福特總統本月八日發表了三十一點新經濟政策，而隨會和勞工界已對這個政策發起了強大的反對，即使在民間經濟學家中間，認為這個政策「缺乏實效性」的看法也有相當的認識上，福特總統依然反覆強硬地主張「美國經濟並不處於衰退之中」，可是聯邦儲備委員會主席伯恩斯則坦率地認為美國經濟已經在衰退，幾乎沒有人認真地否定衰退的觀點。

時事社十月十八日發表述評：美國的蕭條更趨嚴重，美國的經濟當理工作面臨嚴重考驗。

華盛頓十七日電：美國今年第三季度的實際國民生產總值已表明是減少百分之二點九，因此美國經濟的停滯狀況愈來愈嚴重，以制止通貨膨脹和避免蕭條為目標的福特政府管理經濟的工作已面臨前所未有的考驗。

福特總統本月八日發表了三十一點新經濟政策，而隨會和勞工界已對這個政策發起了強大的反對，即使在民間經濟學家中間，認為這個政策「缺乏實效性」的看法也有相當的認識上，福特總統依然反覆強硬地主張「美國經濟並不處於衰退之中」，可是聯邦儲備委員會主席伯恩斯則坦率地認為美國經濟已經在衰退，幾乎沒有人認真地否定衰退的觀點。

商務部在這樣的時候宣布，美國經濟自第一季度以來連續三個季度處於負數增長，換句話說就是證實美國經濟完全進入了衰退，再次暴露出福特總統的認識是天真的。

經濟界對於前面所持的悲觀估計也在迅速擴大，越來越多的人認為，至少明年整個上半年可能繼續負數增長。特別是已有人擔心今年第四季度會發生煤礦工人罷工，如果這個罷工繼日持久，那麼對鋼鐵、電力等有關工業界也必將產生嚴重的影響。

捷克，目前鋼鐵工業界情況尚可，電力工業界情況尚可，但工業情況尚可。

福特總統本月八日發表了三十一點新經濟政策，而隨會和勞工界已對這個政策發起了強大的反對，即使在民間經濟學家中間，認為這個政策「缺乏實效性」的看法也有相當的認識上，福特總統依然反覆強硬地主張「美國經濟並不處於衰退之中」，可是聯邦儲備委員會主席伯恩斯則坦率地認為美國經濟已經在衰退，幾乎沒有人認真地否定衰退的觀點。

馬來西亞電氣工數千人展開罷工

【倫敦路透社北京二十一日電】馬來西亞國家電氣局數千名工人，最近在各地展開罷工鬥爭，要求改善生活待遇和工作條件。

馬來西亞首都吉隆坡三千多名電氣工人和職員，十月三日開始舉行罷工，在國家電氣局辦公大樓前示威，抗議電氣局對工人的殘酷壓榨。工人們提出立即提高工資百分之五十，提高住房津貼和改變工作時間等要求。工人約罷工使電氣局各部門的工作癱瘓無疑。

加總理訪問巴黎

盼與法改善關係

【路透社巴黎二十一日電】加拿大總理特魯多今天到達這裏，在法國進行三天訪問。他的到來使人確信法—加之間的緊張關係已經過去。

特魯多是十年來第一次訪問法國的加拿大領導人，他將與法國總統吉斯卡爾—德斯坦和法國總理希拉克舉行會談。

特魯多從恩來到這裏再於星期四前往布魯塞爾。他強調他訪問歐洲的目的是使加拿大的外交政策多樣化。他希望與共同市場國家有比較充分的合作，以便減少對美國的依賴。

他在這裏逗留期間，將與吉斯卡爾—德斯坦舉行兩輪會談。

科研新花開滿園

在石油化學專業的實驗室裏，化學系負責人四萬人次。文科各系學員寫了近四千篇文章，有一千六百餘篇已為報刊雜誌採用。

七月，潮湧撒滿了金色的陽光，未名湖畔的楊柳黃綠欲滴，最色秀麗宜人。然而更令人注目的是展覽樹蔭下的巨幅國畫。習，在「畢業前只有初中文化程度，寫作感到吃力。來到建設中的校園，一座座崇樓高閣，拔地而起，前只有一個小小的工地，現在已成為一個大學的雛形。」

「我們搬進了金碧輝煌的教學樓，在這裏學習，在這裏工作，我們的學習條件、工作條件大為改善。」

「我們的生活條件也大為改善，我們的宿舍是一間一間的大教室，裝上了暖氣，我們的生活條件大為改善。」

「我們的學習條件大為改善，我們的教學條件大為改善。」

「我們的學習條件大為改善，我們的教學條件大為改善。」

「我們的學習條件大為改善，我們的教學

錦繡興安今更美

——訪建設中的大興安嶺林區

林頌榮

大興安嶺新村統

「高寒禁區」創大業

寒禁區」。海拔一千三百多米，是大興安嶺的脊背，烏河的發源地，因此取名烏源。白嘎拉山冬天最低氣溫零下五十六度，號是盛夏，北坡也未雪年冰雪不化。當地的鄂倫春族人稱它是「西用尼」（意即「死地」）。形容這裏是人們難以站住脚的地方。面對着這樣嚴峻的自然環境，他不能站住脚，打開「高寒禁區」的大門，是擺在人們面前的第一個考驗。一九六五年冬林區開發建設隊到這裏，他們在塔頂頂上支起帳篷，用木杆搭床，用石頭支起鍋灶，用麻袋背冰來化成水。他們在盛下一過又一過地讀着毛主席的「矛盾論」、「愚公移山」等光輝著作，學習大慶工人階級的英雄事迹。毛主席的光輝思想照亮了他們的心胸。他們發揚戰地說：有毛主席的光輝思想指引，我們就能無往而不勝。困難面前有我們，我們面前無困難！大慶工人階級在頂頂嚴天，脚踏寒原的條件下奪下大油田，我們定要在「高寒禁區」開創社會主義大業！他們背着乾糧，打着凍腿，踏着齊膝深的積雪，冒着零下四十度的嚴寒，跨過一條條冰河，跑遍一個個山頭，進行場踏和採伐點的踏查。又在冰天雪地裏搭起一幢幢「板夾泥」的房屋，開始漫建這里產。幾年的時間，塔源林場就出現煥「板夾泥」房，變成了有近百棟建築物和幾十台林業機械的大型機械化林場了。一九七一年以來，馬國家生產了六十二萬立方米木材。

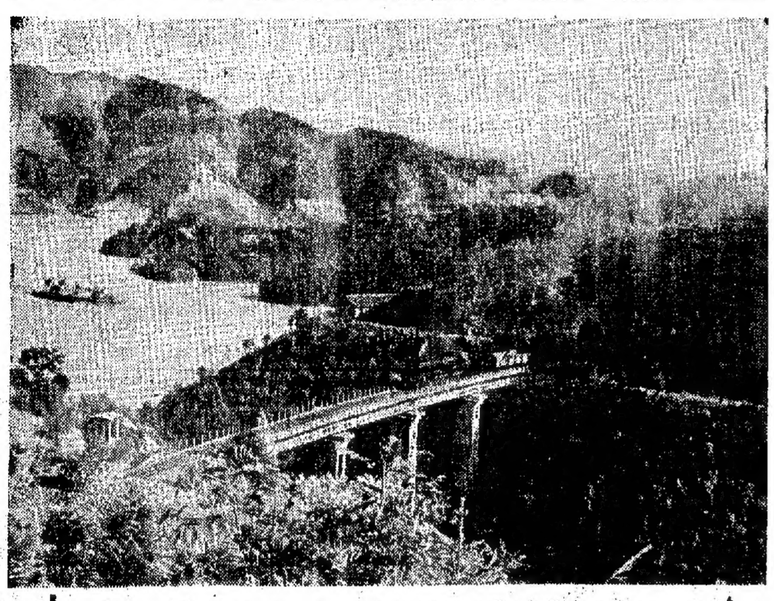

湘黔鐵路穿過湖南省西南部的雪峯山，這一帶地勢險峻，工程十分艱巨。

各地通訊

千里林海變通途

塔源的林海，本來沒有公路，更沒有鐵路，不僅車輛不能通行，就是步行也是十分艱難的。為了把大量的開發建設林區所急需的物資運進來，把大量的木材運往祖國各地，就建起現代化林場和幾十個貯木場，許多附屬企業，十度的嚴寒，攀登這山峻嶺，跨涉塔頭泥塘，逢山開路，遇水架橋，冒着重重困難，經過十年，修築了許多公路和幾千里公路，還建成了幾百座橋梁。塔源林場建設的迅猛發展，是大興安嶺林區一派生機勃勃的景象。

喜看北大教育革命結硕果

辛文

七月，燕園撒滿了金色的陽光，未名湖畔的楊柳蒼翠依依，景色秀麗宜人。然而更令人注目的是農業科學院的巨幅圖畫。看，在「樣樣前的考試」等作品的畫面上：工農兵學員正在馬遠玉山終於寫成了短篇小說「劈山開路的人」，發表在北京大學學報上。在地質工地的三個月期間，竇玉山和文學專業的其他學員，在教師指導下，與工人業餘作者協作，寫出了「春到風風檔」報告文集，已由北京人民文學出版社出版。

中文系文學專業的變化，只不過是整個文科巨變的一個縮影。三年來，廣大工農兵學員深入社會，積極參加現實鬥爭。在1305礦井隊的井架旁，他們虛心向大慶工人階級請教；在虎頭山下，他們和大燕貧下中農一起揮汗鋤鬥；在高粱地裏，他們和解放軍戰士共同批判林彪的資產階級軍事路線。從黑龍江畔到南海之濱，從膠東半島到西北邊疆，祖國的十八個省市留下他們的足迹。僅在第一屆工農兵學員畢業實踐中，曾學、經濟、國際政治三系宣傳隊派遣二百二十四萬人次。文科各系學員寫了近四千篇文章，有一千六百餘篇已為報刊雜誌採用。

科研新花開滿園

在石油化學專業的實驗室裏，化學系負責人興致勃勃地向我們講述了曾風雷工農兵學員在科研實踐中他活出真接裏「的樣樣良」風料——米新的事迹。

去年七月，石油化學專業的試驗室裏，化學系負責人在科研會上說：「我們組成了工農兵學員、教師、科研和學校的代表，建立石油化學專業的學術研究小組。教師的說，工農兵學員大學生只學過一點點化學，比起過去六年制大學的畢業生，分析問題和解決問題的能力要強得多了。有的學員，工農兵學生從做出流線的設計，是鋼鐵學校級教育革命的偉大勝利。」

接着，這位貧農人又告訴我們，不久前，學校聘請了第一屆工農兵學員教育革命成果展覽會，組織各系的展品共展出了。美不勝收。其中有最我國第一臺煤原料的電爐，有通到國內先進水平的電溫度測溫度計，有填補我國分散染料空白的分散紅紅和分散藍，有新型的抗菌素，有新型快速麻醉藥和氯化氫、生物等五個級位的不完全統計，第一屆工農兵學員在畢業實踐中共完成二百九十個科研項目，其中一百五十四項在科研或生產上有重要參考價值，有七十項達到國內先進水平，有十四項在國內專業會議上作了介紹。

為革命學外語

三年前，來自祖國山南海北的七百多名第一屆工農兵學員，分別進入北京大學、南開、西開、農民等業，有來自海外歸國的僑胞，還有來自五大洲的友人。

每天，當我迎着朝霞去接待遠道來的客人時候，我禁不住會想到：「祖國的江山如此多嬌！」

「到船，是我們人民服務的工作崗位。」游船上，革命女伴情深。我們的平凡勞動，緊連着四海風雷，世界革命，當我駕駛可控拖直流調速裝置的電瓶游船，載着外國朋友或假日休憩的游客，靜靜游蕩在西子湖上，飽賞西湖美麗的風光的時候，我的心却往往不能平靜。

湖畔客舍攝影的解放前的西湖在我腦海裏出現了，那時候，西湖不是遊樂場，是勞動人民，而是被剝削階級和國民黨反動派統治得不成樣子，湖床淤塞，湖水渾濁，來坐船游西湖的，大都是富豪，地主，資本家，他們根本不把船工當人看，這麼每等，刁難，打罵。船工不僅受游客的氣海，更要受船主的壓迫。船主規定船工的工資，要船工每天交出一定數量的魚蝦，如果交不出，就要受重罰，甚至被開除。船工的生活，是沒有保障的。我的父親，在舊社會當過船工，因為沒有船主的「保」，沒有「保」，就沒有工作，沒有工作，就沒有飯吃，沒有飯吃，就要挨餓受凍，最後，因為沒有錢買藥，病死在破廟裏。

我的父親，在舊社會當過船工，因為沒有船主的「保」，沒有「保」，沒有工作，沒有飯吃，沒有飯吃，就要挨餓受凍，最後，因為沒有錢買藥，病死在破廟裏。

我母親，遭過十分悲慘。為了活命，怎麼能不從心底裏熱愛共產黨和毛主席，又怎麼能不恩自己生在新中國的幸福呢？過去，我們像牛馬一樣，常常別得國的孤比優越的社會主義制度，感到幸福呢！

「革命學習」

「路遙社巴黎二十一日電」加拿大總理特魯多今天到達這裏，在法國進行三天訪問。他的到來使人確信法—加之間的緊張關係已經過去。

特魯多是十年來第一次訪問法國的加拿大領導人，他將與法國總統吉斯卡雷—德斯坦和法國總理希拉克舉行會談。

特魯多從波恩來到這裏再於盛期四前往布魯塞爾。他強調他訪問歐洲的目的是使加大的交政策。他希望與共同市場國家有比較充分的合作，以便減少對美國的依賴。

他在這裏逗留期間，將與吉斯卡雷—德斯坦舉行兩輪會談。

紅山鎮

[illegible]

福建的電子工業

鍾欣

福建省早在大躍進的年代就開始發展電子工業，但後來由於受到到少奇推行的修正主義路線的干擾與破壞，批判了修正主義路線，電子工業幾乎被扼殺了。經過無產階級文化大革命，廣大工人們的電子工業，近幾年來獲得迅速發展。現在，全省電子工業工廠數目比「九六六年增加三分之二，職工人數增加二倍多，產品品種增加四倍多，產品總值增長二十倍。技術水平有很大提高。

一九五八年就開始發展電子工業，一九五八年的大躍進中，創辦的社坑，丙村、明山、附田等國營煤礦的同時，一九六九年以來，全縣十六個人民公社又掀起了小煤窰六十九個。去年這些小煤窰的煤產量比一九六九年增長二點六倍。現在，全縣小煤窰的產量，遠到全縣煤炭總產量的百分之四十。

位於梅城縣東山大道的梅縣鋼鐵廠，已擁有煉鋼、軋鋼、煉鐵、鍛鋼等車間，產量逐年提高。過去梅縣人民一直靠從廣無錫買來的「無錫鐵」的歷史，已經隨着鋼鐵和銅山工業的發展而告結束。

解放前，梅縣只能生產半導體單晶及收音機單一產品，有些元器件還要靠外省供應。現在，福州市已有收音機、電視機、擴音機和電子儀器等產品工廠，並相應發展了半導體器件和銀線電元件的生產。不僅成批生產廣播和電視接收機，多半導體收音機，台式電子計算機、數字程序控制機床和各種電子儀器等。幾十種電子產品，還大批生產馬電子工業整機產品配套所需的各種電子管、半導體器件及無線電元件等產品。目前，福建省電子工業產品包括無線電通訊設備、廣播電視設備、無線電測量儀器和局部電子產品共九大類二百七十五個品種。

近年來，這個省有了四個電子企業來搶了國家列為出口和援外的二十多種電子產品的生產任務，產品質量達到比較先進的水平。

廈門水廠電子儀器廠生產的半導體熱敏探測儀，使用方便，價格低廉，探測效率高，暢銷全國沿海人個省市。閩東製造的高頻烘茶設備，可提供節省大量電力或燃料，並可使茶葉乾燥均勻，茶的色、香、味及茶葉等級得以保持。福州、厦門等地生產的數字程序控制線切割機和通用工業電視設備等電子工業產品，具有靈巧、精密、效率高等優點，普遍受到機械、冶金、煤炭、石油和化工等工業部門的歡迎。

梅縣工業蓬勃發展

仲文

梅縣地處南嶺山脈東麓，嶺南梅縣「年的工業總產值，相當於解放前的一百一十多倍。全縣擁有燃料、化工、冶金、電力、機電、無線電、汽車修配、造船、建築材料等工業企業八十個，成長為一個大型的工業基地之一。

梅縣地處南嶺山脈東麓，嶺南梅縣城是個典型的消費城市，解放前，梅縣城沒有一個工業企業。解放前，梅縣城沒有一個工業企業。解放前，梅縣城沒有一個工業企業。

梅縣內豐富的資源進行了普查，並有計劃地開採礦產，如鐵、銅、鉛、鋅、硫、鎢、鉬、大理石等礦藏。無產階級文化大革命以來，梅縣的工業發展很快。在擴建一步加快了開發礦產的速度。其中煤炭的生產發展更快。在擴建一九五八年的大躍進中，梅縣的社坑、丙村、明山、附田等國營煤礦的同時，一九六九年以來，又掀起了小煤窰六十九個。去年這些小煤窰的煤產量比一九六九年增長二點六倍。現在，全縣小煤窰的產量，遠到全縣煤炭總產量的百分之四十。

位於梅城縣東山大道的梅縣鋼鐵廠，已擁有煉鋼、軋鋼、煉鐵、鍛鋼等車間，產量逐年提高。過去梅縣人民一直靠從廣無錫買來的「無錫鐵」的歷史，已經隨着鋼鐵和銅山工業的發展而告結束。

解放前，梅縣只能生產半導體單晶及收音機單一產品，有些元器件還要靠外省供應。現在，福州市已有收音機、電視機、擴音機和電子儀器等產品工廠，並相應發展了半導體器件和銀線電元件的生產。不僅成批生產廣播和電視接收機，多半導體收音機，台式電子計算機、數字程序控制機床和各種電子儀器等。幾十種電子產品，還大批生產馬電子工業整機產品配套所需的各種電子管、半導體器件及無線電元件等產品。目前，福建省電子工業產品包括無線電通訊設備、廣播電視設備、無線電測量儀器和局部電子產品共九大類二百七十五個品種。

近年來，這個省有了四個電子企業來搶了國家列為出口和援外的二十多種電子產品的生產任務，產品質量達到比較先進的水平。

廈門水廠電子儀器廠生產的半導體熱敏探測儀，使用方便，價格低廉，探測效率高，暢銷全國沿海人個省市。閩東製造的高頻烘茶設備，可提供節省大量電力或燃料，並可使茶葉乾燥均勻，茶的色、香、味及茶葉等級得以保持。福州、厦門等地生產的數字程序控制線切割機和通用工業電視設備等電子工業產品，具有靈巧、精密、效率高等優點，普遍受到機械、冶金、煤炭、石油和化工等工業部門的歡迎。

西湖船工昔今話工業

孫文麗

[illegible]

梅縣工業蓬勃發展

仲文

[illegible]

大公報分類廣告
每行四字起碼
每字二元
每行四字起碼
每字二元
電話：七六二八八〇

電影機出租
SUPERCELL
UNIPAK (HK) LTD TEL: 5-536867

何必為煩惱
SUPERCELL
裝山品
清潔安全
一樣歡迎
裕興公司
UNIPAK (HK) LTD TEL: 5-536867

竹蔗茶
(清涼茶)
[illegible]

遺失聲明
[illegible]

遺失聲明
[illegible]

東都·凱華
海運·百樂
紐約·大華·金冠
普慶·光新·珠江
南華·南洋·銀都
新華·東方·新聲
影都

山泥傾瀉影響大廈結構

麗星樓已緊急封閉

居民何時才能返家居住要待檢驗結果

小業主成立小組與當局商討補救辦法

【本報訊】受山泥傾瀉影響的大坑道麗星樓，昨日已被有關當局申請緊急封閉令加以封閉。封閉令何時解除，要等調查有結果始能決定。建築物修例執行處霍爵士程師鉅文光昨日在山泥傾瀉現場與記者招待會，講述事件有關情況。麗星樓居民昨晚亦在銅鑼灣泰酒樓舉行臨時會議，選出十五名居民代表，成立小組，代表居民向有關當局商討麗星樓被封閉引起的各種問題。

昨天上午九時至下午五時，居民可進入麗星樓執拾財物用品。他們暫時往酒店或在親友處，希望當局盡快進行檢驗及修築，讓他們早日遷回居住。

數月前麗星樓的小業主曾每戶集資二百多元，在山坡舖了一塊護土牆。據建築物修例執行處高級工程師鉅文光說，此次塌泥與護土牆無關。他說，一九七二年，工務局曾接獲該處居民投訴，說因鄰近建築地盤頻頻爆石，經常有大石塊從山壁滾下，造成危險。後來工務局派人做了修復工作。

去年四月，該處居民集資在山腰向右側舖上一層水泥的防護土。今年七月，居民又見另一端建築地盤爆石，引致山壁左側山泥有鬆動情形，再次集款在左側舖上水泥防護，並經工務局檢驗妥當。但此次山泥滑塌，山壁兩側沒有亭故，翌從中間塌下大幅山泥。

據鉅文光說，照目前情形看來，該處可能再發生山泥傾瀉事件。此次山泥傾瀉對麗星樓的地基亦可能有影響，但對其他鄰近樓宇並無大碍。至麗星樓居民代表昨晚表示希望與麗星樓有關方面商議，要求補償。

新界受災農地逾七千多斗種

漁農處登記災農至廿五日截止

當局撥款百萬元救濟風災災民

【本報訊】港府新界漁農處已在新界各地設立十六個登記站，登記在颱風襲港時受損失的農民。

該處發言人表示，登記將進行至星期五（廿五日）為止，由於星期三是重陽節公眾假期，當日則不辦理登記。

該處將於本周內發放二千七百五十五斗種，而水浸通常持續達三至五小時。

發言人說，大約七千三百七十斗種菜地在受打擊最嚴重的地區是上水，由於水浸達兩日之久，以致八百斗種菜地受影響（註：六斗種相等一畝）。新界區受水浸影響的農地共二千七百五十五斗種，其餘則在空曠地區被雨水及強風損壞。

當局估計新界菜苗總數的百分之八十及葉菜類植物總數的百分之四十受風暴影響。

同時，大約有五百四十斗種花園受水浸及烈風破壞。初步調查顯示，有一千九百五十多斗種禾田受影響。不過，發言人指出，農作物的正確損毀情況要待稻水完全退卻後始能獲悉。

家禽因颱風而引致的損失及破壞則較為輕微，截至目前為止，已獲悉大約有三千二百隻雞遭淹斃。其中錦田區佔二百隻，粉嶺區佔三千隻。

漁業方面，蝦魚塘的損失不大。不過，發言人補充說，正確的損失數字，要待所有被派往新界各地調查的職員作出報告後始能知道。至於漁船的損失，據報只有一艘艇拖在大埔沉沒，無造成傷亡事件。

【本報訊】港府新界民政署，作為救濟災民損失的家畜農作物、財物、房屋等。

現正繼續供應膳食給五十三位損失家園的災民。

灣邨第十一座、觀塘社區服務中心、油麻地街坊會、青山道一間工廠區服務中心、荃灣社區服務中心、棚屋居民和其他緊急需要救濟的災民。

二級制水暫時不再實施

食水全日廿四小時供應

水務局長昨稱冬季制水辦法將盡快宣佈

【本報訊】新聞處消息：水務局長黎嚴烈昨晚決定暫時不再實施第二期制水辦法而全日供應食水。

但黎嚴烈提出警告說：「因颱風襲港之故，存水情況雖已大大改觀，但再施行若干程度的制水辦法則並非無可能。」

據稱，黎嚴烈曾於昨晨的存水情況，故作出上述決定。除船灣淡水湖外，所有水塘均告滿溢或幾乎滿溢。船灣淡水湖乃本港的最大水塘，現時存水約達百分之六十。

第二期制水辦法，曾因上星期六下午及星期日天氣繼續惡劣關係而暫停實施。

關於冬季要實施何種制水辦法的決定，黎嚴烈說將盡快宣佈。

他說：「此項決定將盡速作出，我們必須繼續節省用水及避免浪費食水。」他說，浪費食水是無可寬恕的。

昨日上午九時，全港水塘總存水量四百七十五億三百萬加侖，即總容量（六百七十三億加侖）的百分之七十點七。去年昨日全港總存水量為六百二十七億八百萬加侖。

昨晨九時，船灣淡水湖存水三百一十億八千八百萬加侖，即該水塘總容量（五百零五億加侖）的百分之六十一點六。去年昨日，該水塘存水四百八十四億四千萬加侖。

至昨日上午九時為止的過去廿四小時，天文台共錄得雨量為八三點二公厘（三點二八吋）。本年一月一日迄今的總雨量為一八五五點二公厘（七十三點零四吋）。同期正常平均雨量為二等七一點二公厘（八十一點五四吋）。兩相比較，今年雨量少百分之十八點四。

他們已獲其他緊急救濟品及將會繼續獲得最少一個月的伙食供應，直至他們能自行謀生為止。

社會福利署昨午再登記八戶人家，共四十六人（二十名男子、十三名婦女、十三名兒童）。這些人家係九龍砵蘭街四五〇號四樓及天台的住所遇出者。該樓昨晚發生部分倒塌而被宣佈封閉。

當颱風球懸掛期間，很多災民暫時撤離其住所，前往避風站棲身。當時觀塘社區服務中心有一百六十八人暫時在內棲身。該中心服務組的十四位志願人士加以援手。在港九荃灣、甘三位來自三個志願團體的青年，協助受水浸安置區的災民。

赴穗參加交易會

美商會代表團返港

昨在記者招待會上說，中國商品令人滿意，價格亦依於國際市場。

【本報訊】首次參加廣州交易會的香港美國商會代表團，結束了在穗為期一周的貿易洽商後，已於二十日自穗返港。該團都分團員昨日在外國記者俱樂部舉行了記者招待會。

該代表團的成員包括商會第一副會長羅拔·古德溫、副會長威廉·貝克、商會中國商業關係委員會主席路易士、東波尼及行政經理樂。約翰等。他們於本月十三日啓程赴穗，參加本屆交易會。

羅拔·古德溫及該團成員在會上表示，這是該商會首次獲邀往廣州參加交易會。在廣州逗留期間，他們曾與中國對外貿易協會、中國銀行等中國有關貿易機構代表洽商貿易等問題。

他們表示，中國的商品令人滿意，價格亦低於國際市場。他們同時表示對中美之間的貿易滿懷希望。

據悉，該商會代表團將在十一月初再度前往廣州，與中國有關方面進行進一步的洽商。

民政署，作為救濟災民損失的家畜農作物、財物、房屋等。

現正繼續供應膳食給五十三位損失家園的災民。

灣邨第十一座、觀塘社區服務中心、油麻地街坊會、青山道一間工廠棲身。

工人失業情況日益嚴重

當局不應帶頭加租

紡織染及膠業工會代表昨分別赴房屋司署進行質詢交涉

【本報訊】港九紡織染業職工總會和港九樹膠製膠業總工會代表，昨（廿一）日下午，就房屋司署轄的新區及黃租屋將於短期內加租問題，往見房屋司署署長，進行質詢交涉。由馬頭角道房屋署總辦事處林秘書及新蒲崗房屋署經理，分別接見兩會代表。房屋司署負責人表示，此次加租當局準備已久，只待港督會同行政局同意，就會實施。兩會代表當即指出，當前我們工人失業半失業情況日益嚴重，收入不斷下降，生活處境困難，當局絕不應帶頭加租。

兩會代表分別指出，目前紡織業和膠業失業半失業情況嚴重，絕大部分工人開工不足。紗廠工人百分之九十八開工不足；布廠過半數工人開工五天以下；毛紡工人過半數以上開工三至四天，且除人事件頻頻發生。最近怡生、金星兩紗廠關閉，就增加了五百多工人失業。膠業近幾個月來繼續惡化，半數以上工人只能隔日開工，平均開工率百分之四十，工人迫得節衣縮食，才能勉強維持生計。在這種情況下，當局絕不應帶頭加租，加重工人負擔，增加工人困苦，助長物價上漲，使工人百上加斤。代表嚴正表示，際此情況，當局理應積極負起責任，採取措施，維持就業，制止加租加價，解決居民困苦，如背道而馳，帶頭加租，不能不引起廣大工人的不滿和反對。

最後，林駿雷和羅經理表示會將工會代表的意見轉達給署長。

風暴黛娜吹向呂宋

【本報訊】繼「嘉曼」之後，又一股熱帶風暴「黛娜」形成。昨晚六時，「黛娜」位於馬尼拉以東四百哩，正向西北偏西移動，時速十二浬，吹向呂宋。

天文台預測今日吹和緩東風，密雲，初時有雨，下午間中天色明朗。

天氣與潮汐

和緩東風，密雲，初時有雨，下午間中天色明朗。

最高氣溫約二十五度。

上午九時廿四分　低潮

昨天紀錄

最高　廿五點一度

最低　廿一點七度

陽光　無

雨量　九點八公厘

夏令時間已結束

旅客赴穗宜提早

中總中旅明天假期休息

【本報訊】據中旅社消息：夏令時間結束後，希望赴穗參加交易會的旅客提早出發。原定乘搭早上八點三十八分班車的旅客，請提前於七時集合，改搭七時三十二分班車。

明天公眾假期，中華總商會與中國旅行社均休息。

在石籬邨為羣飛毆傷及奪槍

一深員遭人鎖在鐵欄

大地牌學生樓新貨上市

用料上乘·縫工精巧·寶藍·棗紅·灰·各色款齊·大量供應

國貨公司、百貨、服裝店有售

經銷處：星華貿易有限公司

文咸西街72-74號恒和太厦803室

電話：5-442009 · 442095

國產毛巾被

純粹天然棉織成、對人體無不良反應、有益健康

秋涼冬冷的氣候

睡眠時用毛巾被，柔軟舒適

嚴冬時加用其他，更加保暖

港九國貨公司、百貨公司、綢莊均售

一年四季都用

經銷處：僑源有限公司 電話：5-442306 5-442307

明日重陽節裕華總商品食店分店均提早開市

彌敦道總店：上午十時正

佐敦道分店：上午九時正

彩虹道分店：上午八時正

登高郊遊請購備各種燒烤鹵味

或速凍鷄翼、鷄髀、豬牛扒等

各種適於野餐燒烤

裕華國貨

彌敦道總店 3-305311　佐敦道分店 3-675041　彩虹道分店 3-208271

重陽佳節風光好

穩步登高賴此鞋

國產旅行鞋舒適耐用。

晨運、遠足，

各種球類運動都適用。

請到裕華總店三樓鞋部選購

國產鎖

結構精密、啟閉灵活、經久耐用

三環牌

石牌

千層鎖

鐵皮鎖

百靈鎖

銅掛鎖

鐵掛鎖

地球牌

銅色鎖

港九各國貨公司、五金行均售

代理處：華達公司

經銷處：勝利行

九龍深水埗荔枝角道265號

電話：869933·866881

3-216

中國膠鞋

蜻蜓牌

北京

美觀、舒適、耐用、保不甩邊、保不甩底

國貨公司鞋店百貨公司均售

香港代理處：華遠公司

經銷處：大成公司

地址：九龍黃竹街27號　電話：3-805239　807835

雙一牌　熊貓牌

中國乳膠手套

家庭用　工業用

柔軟　美觀　舒適　耐用

國貨、洋什、超級市場、山貨、五金塗油漆雜貨均售

旅港福建商會召開常年會員大會通告

茲定於一九七四年十一月二十三日星期六下午三時在文咸西街二十二號二樓舉行本會常年會員大會，本會所召開常年會員大會，本會章程第二十條規定，本會理監事任期一九七四年十一月二十三日至期滿之日，為一屆，理監事任期一屆，本會章程第二十條規定，本會理監事任期一屆，本會章程第二十條規定，本會理監事任期一屆，本會章程第二十條規定，本會

在石籬邨為羣飛毆傷及奪槍
一探員遭人鎖在鐵欄
後戲劇性被釋及得回失槍警方通緝五人

【本報訊】一名探員，昨日在石籬邨被十多名飛仔毆至重傷，奪去佩槍，並被人用手鐐鎖於鐵欄。

該探員事後被戲劇性的打開手鐐，又戲劇性的自己尋回佩槍。

警方現正通緝五名男子，疑與該案有關。

這宗案件迷糊離奇。

被毆探員姓甘，廿餘歲，編號一〇四二X，隸屬新界總部。據警方在個常招待會中透露，昨日下午五時四十分，甘自獨APX六七三X號私家車到石籬邨第五座十六樓一五〇三室調查一宗案件時，突被四名男子毆打，隨後，甘在第六座十六樓一五三七之間的走廊繼續受到毆擊，然陷昏迷，佩槍亦被奪去，然後被人用手鐐鎖在該處，手鐐的鎖匙被奪去。後來一名中年男子取了手鐐鎖匙，把甘解鎖，甘再到第五座一五〇三室取回被奪的佩槍。

警方證實，現在通緝五名男子。有兩名戶主被警方帶返警署，協助調查該案；該兩戶主是警方現通緝的人的父母。

被鎖第六座十六樓的住戶說，曾打該探員的約有十多名飛仔。他們於昨日下午五時左右已在該層樓的一五三七至三九之間走廊徘徊。由於事非尋常，都迎住戶都把孩子帶返屋內，並關上門，怕生意外。六時十五分左右，住戶聽得救命之聲，出外一看，發覺該走廊的兩盞燈已被砸損，暗沉沉的，在走廊的鐵欄，發覺一名男子的右手被手鐐鎖在鐵欄上，左眼被毆傷紫黑一團，腫似雞蛋，半邊臉都也腫起來，頸部有幾條似被指甲抓傷的血痕。該男子自稱探員，並出示證件。

住戶無法開啓手鐐，於是撥電話報警，但好幾戶人家的電話都打不通，估計疑犯曾剪斷電線。後來，剛巧有一戶人家的當警員的親人來電話，於是轉告代員緝案，警方才派員到場調查。

在警方到場之前，一名中年男子離奇的帶來一把鑰匙，把該探員的手鐐開啓，並告訴該探員的佩槍在第五座一五〇三室。該探員調去取回佩槍。據說，該中年男子姓黃，有兩子三女，住第五座十六樓一五〇X室。

從該探員的被毆，被鎖，失槍，被放，得回佩槍，過程曲折。

據稱，石籬邨第五座附近有一些賊船，經常有一些飛仔出入，探員被毆案是否與飛仔有關？警方尚在調查中。

石排灣道昨被封閉
司徒拔道黃泥涌峽道大道東交通將極擠塞
中區昃臣道今晚亦將封閉車位也停止使用

【本報訊】警方昨日宣佈，石排灣道現時予以封閉，不准車輛通過，緣車人士需使用其他道路。但其他道路如司徒拔道、南方道、大坑道及黃泥涌峽道的交通會受阻劣影響。

住在赤柱的人士最宜使用英魚道、柴灣道及香島道。

交通警員將會在場指導及協助駕車人士。

但亦請駕車人士充份合作，免致將交通情況弄致不必要之惡劣。

由於石排灣道經已封閉，來往港島南部之交通在司徒拔道、黃泥涌峽道及南方道會非常擁塞，並且藍塘道及盈信道大道東的交通亦因而受到影響。

山頂道九十九號外的一段道路現已恢復正常。

中區昃臣道之全部車位將於今日（星期二）下午五時至深夜十二時暫停使用，而該道路亦將於今日（星期二）下午七時至十時全部封閉。

重陽節掃墓者衆
消防處促防山火

【本報訊】消防事務處聲稱三月重陽節及登高者呼籲「小心防火」。

該處發言人表示：重陽節公眾假期，特向掃墓者及登高者呼籲「小心防火」。

於去年重陽節接到十多宗山火報告，樹木被燒毀者甚多，郊外地方亦多遭破壞，此種情形應該可以避免。

發言人指出，發生火警的基本原因是居民未有留意防火知識，例如隨便棄擲仍在燃燒中的煙蒂及火柴，在野火多遭破壞，此種情形應該可以避免。

重陽停派信

【本報訊】郵政司昨日宣佈，明（二十三日）為重陽節公眾假期一天，全港郵局放假一天，是日不派信。

七月份財政出現赤字

【本報訊】當局稱，今年七月份港府收支不敷一億零六百萬元，而去年七月份的赤字為一千萬元。

據稱，去年七月份財政出現赤字的主因「一」是夏季天氣乾燥致使公共工程計劃進展速度較快。

今年七月份的總收入為三億九千八百萬元，比去年同期增加二千六百萬元。支出總數為五億零四百萬元，較去年同期增加一億二千二百萬元。

持有似槍物體制服五人
兩匪劫車掠欵五萬
觀塘亦有截劫出納員被襲失款

【本報訊】昨日下午二時四十五分，荃灣打鐵坪街標準染廠門外，兩名分別持有利刀和狀似手槍物體的男子，搶走一輛汽車，駕走荃灣。

截劫一輛汽車，駕走荃灣。

兩劫匪年約二十七歲。當時，那輛汽車剛泊好車位，車內有五名職員，他們全被制服。

兩匪徒得手後向青山道方面逃去。

兩名工廠出納員從銀行提款返廠，被預先伏在工廠大廈電梯口的數名匪徒襲擊，所攜現款九千元被掠去。

荃宗級劫案發生於昨日上午十一時四十分左右。親屬偉業街英德工業大廈六樓一工廠的兩名出納員，突在該大廈電梯口遇襲，倒下，所攜現款萬三千元。

兩劫匪年約二十七歲。當時，那輛汽車剛泊好車位，車內有五名職員，他們全被制服。

兩匪徒得手後向青山道方面逃去。

兩名工廠出納員從銀行提款返廠，被預先伏在工廠大廈電梯口的數名匪徒襲擊，所攜現款九千元被掠去。

荃宗級劫案發生於昨日上午十一時四十分左右。親屬偉業街英德工業大廈六樓一工廠的兩名出納員，突在該大廈電梯口遇襲，倒下，所攜現款萬三千元。

鹽業慈雲山設辦事處

【本報訊】鹽業銀行增設慈雲山辦事處，以九龍雙鳳街六十六至六十八號為該處行址，並定於本月廿六日（星期六）上午十時舉行開幕酒會。該辦事處經辦各種港幣存款，經收國內匯欵，辦理各種工商貸款，並代辦人民幣存款及代理太平保險有限公司各種保險業務。

日前遭山洪捲走
少女昨陳屍稻田
出事處常被淹村民促改善

【本報訊】在錦田大江埔村遭洪水捲去的少女，失踪兩天之後，屍體昨日下午一時被發現。

死者李惠英，十七歲，昨日下午一時二十分在錦田下高埔村附近一稻田上被發現屍體。

死者與家人居住在荃灣葵涌邨，但她父親在錦田大江埔村開有一村屋，逢假日全家均前往小住。十九日晚上八時，她和兄、姊妹與另一姊妹李惠蘭、李惠華被兄救回，李惠英與失踪。

死者家人對悲劇的發生十分悲痛，她母親昨日對記者表示，希望有關當局在該村村路，特別是在水坑口的小橋，大江埔河橋上均設欄杆，以免遇到洪度發生意外。

該處常遭水浸，村民曾多受洪水淹沒，村民曾向交通部門改善。

澳穗線車船改時間

【本報訊】澳門消息：自俠復冬令時間後，行走穗澳線的汽車、客輪及江澳線客輪，均調整開行時間。

穗澳線車船改時間

穗澳線客輪「紅星二四二」，本月份逢單日澳門開下午四時。

江澳線客輪「紅星二四二」，本月份逢雙日，澳門開上午九時。

香港產品南國展出
五十家廠商提供逾五百件展品

【本報訊】香港貿易發展局消息：貿易發展局在南斯拉夫首都貝爾格萊德主辦的第一次「香港產品遠東展覽會」，昨日正式開幕。

這是香港年前參加兩次南斯拉夫貿易展覽會後的另一項拓展活動。此次本港十一家商號的代表將各參加此一展覽會。此外，又有五十家廠商及出口商提供了五百多件樣品展出，雖然他們本人沒有參加。

上述參展廠商及其他商號供應的產品包括布疋、毛巾、成衣、圓子粒收音機、錄音機及卡式唱機、電子計算機、鐘錶電子用具、玩具、露營設備、體育用品、攝影機、家庭用品、不銹鋼用具、假髮、帽子、領帶及五金用品等。

香港與南斯拉夫的雙邊貿易編因來很小。今年最初七個月香港對該國的出口貿易僅值五十萬港元，入口貿易則值六百萬元。

南斯拉夫國營經濟機關的高級官員，經濟部及政府官員與國家銀行的負責人，均被邀參觀香港產品的展出。該展覽會定於本星期四開幕。

九如海鮮食館
被控無牌經營
年半來第十三次被罰

【本報訊】市政局消息：港島灣仔十四海鮮酒樓無牌經營超過一年半，發近一次被市政局控訴，被罰款一千元。

該間酒樓自從一九七三年一月以來被罰十三次，大部份為無牌經營及違反法庭封閉令。

該酒樓為非林明道八至十號九如海鮮食館。

市政事務署派出督察人員前往視察時，發現有顧客在該酒樓內飲食，若干食品放在廚房製造食物。

薄扶林公園
今日起開放

【本報訊】市政局消息：新近落成的市政局薄扶林公園及遊樂場，由今日起開放。

該公園的開幕儀式，由定於上星期五舉行，但由於颱風襲港而改期。

永南校際杯賽
首場文理奪標

【本報訊】九龍文理英文書院的學生代表，參加由銅線電視播映，由劉家傑主持的彩色「永南校際杯問答比賽」節目，在十月廿日所播映的第一場賽事中取得冠軍。參加該次比賽的其他兩間學校是英華女校、聖馬可中學。

「永南校際杯問答比賽」節目，將於本星期日（廿七）晚六時卅分在無線電視播映第二場初賽，屆時參加比賽的將是下列三間學校的學生代表：王肇枝中學、聖類斯中學、伍福書院。

澳門閘上午七時開放

澳門閘上午七時開放，平日上午七時十分，九時、十時、十一時四十分、十二時三十分、下午一時三十分、二時三十分。

聖澳線客輪「紅星二四二」，本月份逢單日澳門閘下午四時。

江澳線客輪「紅星二四二」，本月份逢雙日澳門閘上午九時。

在大江埔村被山洪沖走兩姊妹的一家。圖左二是英惠。

其兄（左一）救回的李惠蘭，右上角是李惠英。

金銀貿易場新員
昨舉行就職儀式
胡漢輝稱本港成東南區最大黃金集散地

【本報訊】香港金銀業貿易場昨日下午五時半至七時，在希爾頓酒店二樓舉行成立六十四周年暨第廿四屆理監事就職儀式，由財政司夏鼎基主持，並宣讀任證，到會來賓有兩局議員、國際官員、各國駐港領事、金融業、銀行界、工商團體首腦及貿易場行員、金銀證券交易所會員達千人。

金銀貿易場理事長胡漢輝在被問時說，自從本年初當局宣佈開放黃金自由進出口後，該場每日交投更形活躍，價格漲落與國際市場息息相關。目前本港已成為東南亞最大的黃金集散地。

胡漢輝表示，在平時半開始，該場理監事長胡漢輝、葉少銘、趙子實、馬錦燊、顧問何善衡博士、何添、馬錦燊、梁季彝、伍紫宜、理監事鄺維松、鄭觀海、林根材、張永正、張國準、馬清忠、曾炎、伍照耀、馮承鈞、胡盛裕、林本典、馮慶湘、福裕、周漢輝、蕭永明、何迪達、黃榮濠、嚴九、林錫鏗、吳啓光、鍾旅齡在場歡迎來賓。

除經營商業銀行業務外，該集團還有很多附屬公司及聯號公司，經營金融、保險、託管及信託、證券銀行及貼現業務等。

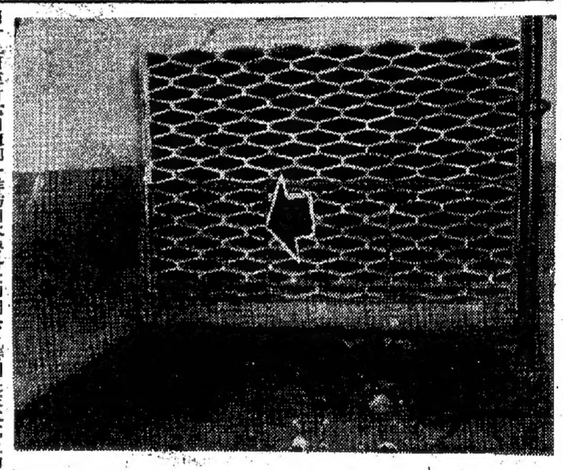

備頭所指石蘇邨被毆探員被人用手鐐緊鎖之處

金銀貿易場昨舉行就職儀式

大華銀行大廈已於日前開幕，開幕酒會參加者近萬人，大華銀行董事主席黃鼎興及該行金體董事均在場迎接及招待賓客。

開幕的大廈落成為大華銀行集團成員的行政總部，包括大華、崇倫及利華銀行等。該集團的總資產已突破新幣廿九億元，在亞洲各國共設有七十四間分行，其中有四十三間在新加坡，十六間在香港及一間在日本。

除經營商業銀行業務外，該集團還有很多附屬公司及聯號公司，經營金融、保險、託管及信託、證券銀行及貼現業務等。

大地牌學生褸新貨上市
用料上乘・縫工精巧・寶藍・棗紅・啡・綠・灰・各色欵齊・大量供應
國貨公司、百貨、服裝店有售
經銷處：
星華貿易有限公司
文咸西街72-74號恆和大廈803室
電話：5-442009・442095

大華銀行有限公司
(在新加坡註冊)
UNITED OVERSEAS BANK LTD
(Incorporated in Singapore)
大華銀行
鳴謝啓事
大華銀行大廈落成，舉行正式開幕儀式，承蒙各界，刊登賀詞至深銘感，謹此鳴謝。
大華銀行董事部
董事長暨主席
謹啓

中國藥酒介紹周
1974年10月1日－30日
九折
港九國貨公司、酒行同時舉行
中國藥酒陳列及每日試飲介紹
在尖沙咀星光行三樓中國出口商品陳列館舉行
中國藥酒簡介
中醫、中藥是祖國人民幾千年來在同疾病作鬥爭中，積累起來的寶貴經驗。有些驗方在臨床中，確有藥到病除之效。解放後，在毛主席醫療衛生路線指引下，採取中、西醫結合的方針，中醫、中藥獲得了空前的發展。
中國藥酒是成藥的組成部份，由於國家醫療衛生部門的重視，在廣泛搜集民間驗方的基礎上，經過科學實驗，不但品種大大增加，質量提高，而且療效也日益顯著，已聞名於國內外。
中國藥酒是根據傳統驗方，選用各種名貴動、植、礦物藥材，配合純淨的米酒、高粱酒、糯米酒等，用科學方法浸製，將藥物的有效成份，溶解於一定濃度的酒液之中，更能發揮療效作用。中國藥酒不但酒質醇和、芳香、濃郁，而且美味可口。各種藥酒依據不同配方，具有不同療效，有的固本培元，補血益氣、強筋健骨、除痨去濕！有的調經養補益，常飲可促進血液循環，消除疲勞，健脾養胃，促進食慾。目前出口的各種藥酒已達一百種，為了便於各界對中國藥酒有所瞭解，港九各國貨公司及酒行舉行介紹周，凡在介紹周期間購買任何中國藥酒，均可獲九折優待。

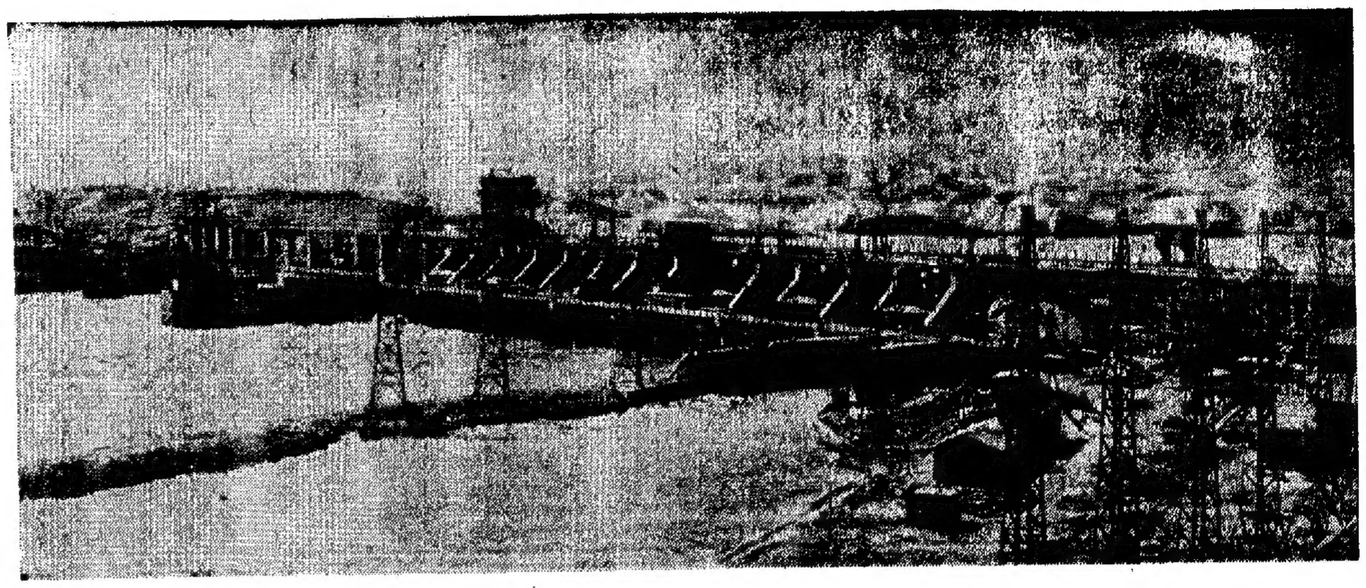

黃河青銅峽水利樞紐的攔河大壩，全長六百九十七米，高四十二米。哈爾濱電機廠根據黃河多泥沙的特點，為青銅峽水利樞紐工程設計，製造了大型轉槳式水輪發電機組。這是哈爾濱電機廠派來的人員同青銅峽水利樞紐工程建設者在現場研究安裝工作。

黃河青銅峽水利樞紐工程基本建成

青銅峽水利樞紐工程，培養了一批少數民族工人、幹部和工程技術人員。這是水電廠革委會委員朱風岡（回族、前右）在和潛水員一起研究潛水作業。

在毛主席關於「要把黃河的事情辦好」的偉大號召鼓舞下，中國自己設計、建造的黃河青銅峽水利樞紐工程基本建成。

此項工程座落在寧夏回族自治區青銅峽縣境內，它以灌溉為主，並可發電、防洪、防凌，是黃河幹流開發的第一期重點工程之一。

青銅峽水利樞紐工程在一九五八年動工興建，一九六〇年就發揮灌溉效益，一九六七年底開始發電，是新中國成立後在少數民族地區興建的大型水利工程之一。它便經橫七千多平方公里的灌區得到了充足的水源，百分之九十五的生產隊通了電，有力地促進了寧夏回族自治區工農業生產的發展。（新華社圖片）

青銅峽電站的強大電流，通過高壓輸電線路送往平川、山區和草原，保證了寧夏回族自治區工業、農業、牧業的發展。

武林三絕

八、亂點鴛鴦

送蒙古少年回家

只見那兩匹駿馬在地上，口吐白沫，看來比他們還更驚駭不堪。

上官英傑細細視察，兩匹馬身上都有不少傷痕，雖然不過是給細碎的沙石割傷，但牠倆馬背上的沙石可是非同小可，比受利刃所傷也差不多。

上官英傑嘆了口氣，臉道：「這兩匹馬恐怕不行了。」

谷飛問道：「那怎麼辦？金刀寨主的坐騎毀在咱們手裏，咱們拿什麼賠給人家？」

上官英傑苦笑道：「人的性命都還不保，如何還能顧得及馬？」

忽見那少年向他招一招手，上官英傑走過把耳朵貼在他的唇邊，只聽得他道：「我家離此不遠，我並能牽馬回去。但可惜我現在動不動。」

上官英傑精神一振，說道：「好，我情你回去。」

谷飛道：「現在好了，一匹，咱走是勉強可以走得動的。」

上官英傑把馬一隻隻的皮袋的鮮藥都卸出來，兩匹馬分得盡淨。牠轉的皮袋還有一點水份，就輪流用皮袋去擦馬鼻，讓牠們多少可以吸收一點水份。

谷飛笑道：「沒辦法，你們給馬喝點水，牽命的馬我們走。」他雙手各執馬韁，那兩匹馬果然知有靈性，站了起來，跟著他們走了，雖然吃力，一些，好在他的功力也比較深厚，一步一步的進下去，走了約摸一個時辰，在那少年指引之下，終於走進了一個山谷。

山谷裏有一個孤伶伶的「拂廬」，（蒙古一種具有地方色彩的房屋建築，石砌的牆壁，用羊皮蓋在骨架頂，門還用毡氈作成帳幕狀開的。）一個老人正在「廬」前製羊毛氈。

「見他們，登時雙一連忙跑上前去迎接。

上官英傑約略聽得他叫喊的蒙古語，原來這老頭正是少年的祖父，他在風塵遇去之後，正在心急如焚的等待他的孫兒回來。

那蒙古少年說道：「爺爺，這兩位漢人朋友是張兄的救命恩人。這邊的張先生請客人吧。」他說的是漢語，由於他是教上有英傑指著來的，歡喜了一個時辰，精神已經好了一些，說話是比剛才流暢多了。

（七〇九）

不是冷淡

「真的？」郁秀真誠地說，「我情倍你好了，反正我沒有時間。」

「放著好，事情說不定的，有時需要用錢的。」寧宇說。

「我的意思是，你現在等錢用，不妨先拿去，著病過強事，最好不要拖延。回且，你爸爸年紀也不小了吧？老人的病，還是多注意一些的好。」

「現在已經沒有著生嘛！我很感謝你。這樣好了，如果我們需要幫忙的時候，再找你幫忙好啦！」

「好吧！」

「我把你這種幫忙也當作一種補償。非不得已，我不願用這種幫忙。好麼？」寧宇又笑著說。

「隨你便！」

郁秀也知道寧宇的家庭變故，那是郁秀告訴她的，並不斷地問心，於是，郁秀就只好告訴她。

郁秀聽了這些變故之後，不免把它當作一種厚於郁秀的不幸。盲詩同，時時流露出憐憫與同情，有時，甚至喊住眼郁秀說：「你這個人，真是很理智的。如果我是你，我就做不到。」

又有一次，寧宇卻說：「郁秀，我老是實實問你。你不是真的和寧宇要好吧？」

郁秀笑了笑說：「都跟你說過一千次一百次了，我跟他是朋友嘛！」

「你不老實！」寧宇瞪了眼郁秀說。

「我怎不老實啦？告訴你事實，你又不信。」

「好，我這樣問你，你跟誰你將來有沒有可能和寧宇好起來？」

郁秀笑了笑說：「我家還有這個可能。」

但立刻，她又強調說：「不過，這只是一個可能性。」

「當然！」

帶著狂刑人面獸嘴起郁秀，卻感歎著說：「一個性格的悲劇——郁秀是很好的人，不過，她的婚姻問題是個悲劇。」

人際便問：「為什麼是性格的悲劇呢？」

（五十一）

教壞梨仔

過了一會，梨仔總來了。

當場初看寧宇張張，臉孔面青，無論面青無端，梨仔都見了笑。一番梨仔氣色，知道梨水滴滴，卻不便問老豆擠抽或大佬撲，表面看來此事與自己無關，實則關係重大，張伯鬆平些抑或張機鬆手些？對他梨仔明來講是一個寶貴貼士也。

梨仔坐下來。梨仔明笑曰：「好了，我有來先先，兩位慢慢傾。梨仔，問阿芳行街睇戲嗎？是邊間戲係朋友，唔使伯張的。阿芳中意睇大戲。如果唔新影響，去打戲仔亦好。然後，——你明嗎梨仔。」

後來梨仔果然帶阿芳打戲仔。按：當年的粵劇，戲演了大半或演到做科戲內，是個別減收一半或大半不等，以利沒有時男女搭檔沒有很多好為處，於是也看看大戲。梨仔初次看戲，不知不覺的入迷了。

糖仔明

陸中人

梨仔是當紅的摩登青年，科戲之時，觀戲特別多的。

梨仔是當紅的摩登青年，正如今天的青年人，很少看大戲；另方面，平日他也沒有很多閒錢去看大戲。但是，粵劇一半或大半不等，以利沒有時男女搭檔沒有很多好為處，於是也看看大戲。梨仔初次看戲，卻在一夕之間花個滿光。戲場初看寧宇張張，臉孔面青，無端面青，梨仔都見了笑。一番梨仔氣色，知道梨水滴滴，卻不便問老豆擠抽或大佬撲，表面看來此事與自己無關，實則關係重大，張伯鬆平些抑或張機鬆手些？對他梨仔明來講是一個寶貴貼士也。

梨仔坐下來。梨仔明笑曰：「好了，我有來先先，兩位慢慢傾。梨仔，問阿芳行街睇戲嗎？是邊間戲係朋友，唔使伯張的。阿芳中意睇大戲。如果唔新影響，去打戲仔亦好。然後，——你明嗎梨仔。」

後來梨仔果然帶阿芳打戲仔。按：當年的粵劇，戲演了大半或演到做科戲內，是個別減收

海天集

水浸七樓

梁源

一陣陣風，狂吹，經吼，窗門緊響。床底在窗畔。夜靜時，風聲更響。有時候，似乎風靜雨止，但過了不久，風又轉丁方向，原來有這麼的地方，受到丁正面的襲擊。

這一次，似乎時間最久。十七日就掛起風球，由一號而三號，然後是八號，九號。執筆時已是二十日上午，仍然強風陣陣，時速未減。

在報上，已經連日發到風災的報道照片丁。

馬路上，山泥傾瀉，有的是自上傾瀉，阻丁道路。有的是路面塌陷，去掉了半邊。

另外的低窪地方，大水侵沒了農田，淹沒了樹頭，有的地方，甚至淹沒了房舍。人們立在地上，隨置已在水中丁。

更遠的地方，看到浪濤巖礁打那半沉的船。半沉的船，被風吹斷了纜，漂浮到岩石的岸邊，但狂風巨浪仍不放鬆對它的襲擊。

有的地方，潮水初過堤岸，水退後一片狼藉。

在這樣時候，最容易聯想到遇去風災的印象。

昨日晚間上街，黑路上有蒸氣的花車。馬什麼有人穿花雨中奔命呢？

這個疑問，立刻就有了答案。

記起初到香港，還不知颱風之潮。拱起風球時，就是要出去看看。

那時，手裏帆布帽，但走了幾步，風橫，雨斜，衣褲濕遍。

這沒有什麼緊張。但走過街口時，一陣狂風，就把傘柄連吹得反了過來，骨折纜斷，一把雨傘，就這樣地犧牲了。

這也沒有什麼要緊。可是那風力之大，幾乎把人整個地吹了起來。幸而順着風跑了幾步，轉進有遮擋的地方。

此後，轉到街口，就份外小心，緊緊風力稍弱的時候，像樹葉似地跑了過去。

這也沒有什麼緊張。回來之後，才知道剛剛有一位少年，在街上，被風吹下來的木板，打傷了頭。原來在風中還有這樣一險。

後來，在香港一住就是二十幾年，數了很多地方。而每一個地方，都眼見打過交道。有一次大寶風海，沒過沒損，沙船都有倒裂的危險。

有一次，住在七樓。而且四面都是大廈，有如蒙山環抱。大風之下，照舊安眠，自以為是非常安全了。

可是早晨起來，眼前的一幾抱不見了，原來它變成了一隻小船在水面上漂浮。

那日一過，吃驚地發現，全層樓都浸了水。

雖這七樓這麼高，都會被水淹了麼？

後來才知道，這水不是自下面上，而是自上而下，暴雨傾盆，天台的水果來不及宣洩，積水就奔門下瀉，自門縫中灌入我們這座「水塘」了。

清除積水，花了許多時間、力氣。兩三個月之後，地板上還補滿那麼多的被水浸漬的痕跡，而有許多槽就這樣地腐了，不成形狀。

明代絲織業中資本主義的萌芽

伍法

典型是一般場作的統一。小鎮中的施復，是從實際生活中，發覺似的人物抬舉出來的，曾做更都尚書的張瀚。瀚他先祖如何以一機而發跡致富：「祖業祖……以貲富致富，成化末年（一四八七年）值水災……所織洞盡敗……（得白金一錠），因經營酒業，牌號一號。織請色存布，備織精工，每一下機，人爭顧之，計獲利當五之一，積累有得增一機；後增至廿餘。而買所貨者，常滿戶外，問不能應。自此家業大盛。後四祖俊業，各宮至數萬金。」資本增殖很快，擴大再生產迅速。

施復失婦只有一張紡機時，經年營機織，樂絡失織即使是三兩六錢也忙不及了，一定要僱工人，以微薄的工錢來購買他們的勞動力，並轉化為利潤。

因此，隨着資產階級的出現，最初的無產者也登上歷史舞台了。資本主義萌芽，就是資本主義生產關係的產生。

明初的杭州，已出現了資本主義手工工場：「有織於財者，率居工以織，每夜至二鼓，一唱衆和，其聲轟然。蓋『織工』也。……且遠其處，見老屋苦屋，紡織四五具，南北同列，二十數人，手操足蹴，梭聲雜然。蓋其苦不苦也。」「織工」打，非常值得。

絲織業中的「傳僱勞動制」包含資本主義生產方式的萌芽（馬克思：「反杜林論」）。工人的勞動力漸漸商品化了。依照不同的等級而有不同的工資標準。事實上，估有生產資料和生活資料及資產的資產者，「得二工，勝十工」，而只付雇傭工的工資。除此二工中包含的部份剩餘價值外，其餘的八個工資是剩餘價值，轉化為巨大的利潤資本，並提高勞動強度，不斷的擴大再生產。絲織工業也從迅速發展。於是，明代中葉以後，產經營絲織業而發家致富，並不是逐漸寄積，有的甚至及百萬金。「織工」（一五一三—一六一〇），有個傳聲成「……沈鯨將『野獲編』，尤其是在絲織發達的江南。于慎行在『谷山筆麈』中記載吳中的退休官僚紛紛經營工商業，甚至在朝的大官僚地主亦不例外。見張心言：如宰相徐階家中『多蓄織婦，設計織，與市貿』。這些官僚地主，將從地租剝削所得，除了原來的資產外，又轉變成工業和商業資本，並不斷擴大再生產，成滾錢成山，是工農血汗。在上者已是如此，因而社會風氣大變，從原來的輕視商人到「遠求蓄利，填溢衢巷」。「織婦既志」，供給七年到本）可見這時形成了「股份生產的萌芽」。

主者因其織，無異於人，……遂而自喜曰：『得一工，勝十工，倍矣其不苦也。』紡織一打，非常值得。

絲織業中的「傳僱勞動制」包含資本主義生產方式的萌芽（馬克思：「反杜林論」）。工人的勞動力漸漸商品化了。依照不同的等級而有不同的工資標準。事實上，估有生產資料和生活資料及資產的資產者，「得二工，勝十工」，而只付雇傭工的工資。除此二工中包含的部份剩餘價值外，其餘的八個工資是剩餘價值，轉化為巨大的利潤資本，並提高勞動強度，不斷的擴大再生產。於是，明代中葉以後，產經營絲織業而發家致富，並不是逐漸寄積，有的甚至及百萬金。「織工」（一五一三—一六一〇），有個傳聲成「……沈鯨將『野獲編』，尤其是在絲織發達的江南。于慎行在『谷山筆麈』中記載吳中的退休官僚紛紛經營工商業，甚至在朝的大官僚地主亦不例外。見張心言：如宰相徐階家中『多蓄織婦，設計織，與市貿』。這些官僚地主，將從地租剝削所得，除了原來的資產外，又轉變成工業和商業資本，並不斷擴大再生產，成滾錢成山，是工農血汗。在上者已是如此，因而社會風氣大變，從原來的輕視商人到「遠求蓄利，填溢衢巷」。「織婦既志」，供給七年到本）可見這時形成了「股份生產的萌芽」。

「女權運動」衝擊英語

鏡念年

東翻西看真

在英國，「女權運動」正在向語文領域進軍。有些人為了主動地提倡和預讀「婦女解放運動」，也有些人為了被動地適應這一運動所產成的客觀趨勢，在他們的講話和寫作中，開始出現了一些創新字和修改字。

最新的例子是有人正式提議，在男性和女性的（Uerson）的代名詞。所謂合性，就是它不分男女，既能用於男女；就像一部男女同歌的牛仔褲，既可以穿到男人身上，也可以穿到女人身上。

在英語中，第一身、第二身代名詞（I,You,We），以及第三身多數代名詞（They），都是不分性別的，只有第三身單數才有He（他）和She（她）的男女之分。因此，長期來說，新的運動主張，在He和She之外，創造一個新字，作為代表第三身單數代名詞（They），以期合性的代名詞（Uerson）的代名詞。所謂合性，就是它不分男女，既能用於男女，又能用於女；就像一部男女同歌的牛仔褲，既可以穿到男人身上，也可以穿到女人身上一樣。

第一身、第二身代名詞（I,You,We），以及第三身多數代名詞（They），都是不分性別的，只有第三身單數才有He（他）和She（她）的男女之分。因此，長期來說，新的運動主張，在He和She之外，創造一個新字，作為代表第三身單數代名詞（They），以期合性的代名詞（Uerson）的代名詞。所謂合性，就是它不分男女，既能用於男女，又能用於女；就像一部男女同歌的牛仔褲，既可以穿到男人身上，也可以穿到女人身上一樣。

新字產生，當然不是人人都同意的，或能通行的。如何把「他」字讓男女共用，如何把「她」字讓男女共用，如何把「他們」和「她們」合用的中文字，就要「譯林漫語」的作者沙楓先生想出來了。

這一情況，與前幾年出現的新字「他」相同。提倡用女部放進動的人認為，稱呼男人為「他」，稱呼女人為「她」，就分辨不出這個男人與女人的分別。因此，長期來說，新的運動主張，在He和She之外，創造一個新字，作為代表第三身單數代名詞（They）。

英文的代名詞，有He，Him，His的變化，如She字也有Her，Hers的變化。

英人又提出，如果使女字與男人具有Man，Mas的變化。

女士（Mrs）一詞，字源應作Mrs的前任執行秘書長郭梁德。成麻斯，此人在蘇時專門負責等等教授，他生眼看見「人人為之感動」，他的「人人為之感動」，「人人為之感動」，「人人為之感動」，

銀牌初賽今續燃戰火
愉園花墟攻打電話
電話實力略遜唯有判輸來打
愉園強陣出擊料可晉入複賽

【本報訊】颱風過後，因連日下雨關係，五華甲組銀牌足球初賽，除了東昇和光華成外，就有流浪對鐵行、嘉山對光華，怡和對精工一連三場都宣告改期。今天惟有太陽露臉，場地可用，愉園對電話一場才於下午三時半在花墟上演，若仍下雨及球場積水未落退，便仍會改期。所以，球迷們須在午間留意收聽電台及電視台有關是否改期消息的報告。

如故時依時舉行，則一時三刻起加插序幕戰，由愉園與嘉山兩隊小將作預備組聯賽，門票統收五元。

愉園在聯賽中，五戰四勝一負，共得八分，在積分表的地位暫時僅次於東昇和光華，形勢甚好。今天踏上另一新戰局，與電話作銀牌初賽，因它所定的為下線，如今天淘汰了電話，便晉入複賽，如今天淘汰了電話，便會入複賽，因此，它今後要做的工作是如何去讓電話，到時能否如期上演，且看天色如何而定。

電話在聯賽中，五戰一和四負只得一分，還未算過伏，已被入圍線邊淘汰，因此，它今後要做的工作是如何去讓愉園，更未敢苛求，惟有盡其在我，到輸來打，盡力爭取得好好聯賽就算。

有人說馬，今天花墟球場就算可作比賽之用，料場地仍帶濕黏，這可能影響愉園的發揮戰，未能發揮如意，尤其它的前鋒在濕地作戰，踢來未必夠輕快，而對方電話守衛背拚爛打及採密集防禦，要滲透找射門機會當非容易，纏能贏伏，相信入球不會多。所以，勝負是另一問題，雙方角逐起來當有看頭。

愉園

朱鄭潤如周志雄周榮
柏樂新祥吳汝賢鍾煒雄張錦文李閑
和林英傑余國傑

電話

黃文光黃錦鴻胡秀文桑潤才
黃志江遠祥張剛曾牛
石智偉李崇剛曾
黃志華張錦文李閑

足總昨通過派教練
分赴各校講授球技
青年杯揭幕式改為十一月十日
柯士達隊訪港序幕戰昨亦編定

【本報訊】時序的足總青年訓練小組會議席上，通過接納港九、新界三十六間學校去信要求派遣教練前往講授足球知識。今日青年杯賽揭幕儀式，亦定於十一月十日（星期日）上午十時在大球場舉行。

足總日前曾經將有關主辦初級教練訓練班、青年杯賽及派遣教練赴學校講課的計劃，向教育司署申請津貼補助，三項計劃約需用十萬元港幣，現獲當局津貼一萬元，足總將利用這筆款項作為發展青少年足運之用。

至於派遣教練到港九、新界各學校講授足球知識之事，會上接納了香港十六間、九龍八間及新界十二間學校的申請，決定派遣教練前往講課，具體辦法則交由青年訓練輔導小組負責。

原定十一月二日（星期六）下午三時在嘉山場舉行的青年杯賽揭幕儀式，昨天會上通過改為十一月十日（星期日）上午十時在大球場舉行。

足總已邀請有關主辦初級教練訓練班、青年杯賽及派遣教練赴學校講課的計劃，向教育司署申請津貼補助，三項計劃約需用十萬元港幣，現獲當局津貼一萬元，足總將利用這筆款項作為發展青少年足運之用。

至於派遣教練到港九、新界各學校講授足球知識，具體辦法則交由青年訓練輔導小組負責。

足總目前共有六十九名青年球員分隊對抗。十一月十七日（星期日）柯士達隊對港九、新界學校聯隊對代表隊的序幕戰，則由港九、新界學校聯隊對足總青年軍。

足總目前共有六十名青年球員參加集訓，昨據教練何應榮透露，現時只有五十八人參加，希望繼續招收新人。

【本報訊】本屆聯賽開始僅六周，各組均有不少「冷門」球員，足總紀律小組將於本月廿四日（星期四）下午六時召開會議，傳詢七名球員及查核卅五名球員的犯規紀錄。

據傳詢的球員包括有光華布連在九月十一日對東方時被記名警告，東方張炳衡亦於同場被黃牌警告；流浪史丹頓也是被記名警告；電話張耀文於十月二日對怡和一役時，被指犯規遭驅逐出場。還有荃灣球員黃兆光、英空軍哥達斯及英海軍麥伊爲均因被驅逐出場而遭傳詢。此外，被宣稱犯規紀錄的三十五名球員是：東昇黃錦明、張耀國、鄧沛強、蔡氣孝柱全、江樹根、光華葉志强、天天隙世興、潘志强、愉園黃文光、荃灣陳祥、東華郭新輝、東方黃榮成、張炳衡、中健朱耀文、陳志偉、航業秋霖、麥哥利、史丹頓、嘉山武勝比、愛保爾、雅士、史提芬、中健王國泰。

一批犯規球員
周四將被傳詢

【本報訊】籃球聯賽主辦的本年度市政局盾男女子青年籃球淘汰賽定於十月二十四日下午六時半在修頓球場舉行抽籤，總排賽程。參加的男子組有三十九隊，女子組有六隊。

警告。其中只張炳衡一人，已三次受「黃牌」警告。看它出戰愉園之役，兩次被判「極粗」，並非無意？相反，愉園球員向對東方部分球員的兇悍踢法，沉着應戰，沒有採用報復的打法，受到觀迷的稱讚。

目前，市政、電話、健行及東方四隊都有降級危機，市政還是「三零都隊」，電話得一分，健行及東方各獲兩分。今後的每一場比賽，對它們來說，場場都是「護級大戰」。只各隊不受效法東方，以憑青精神爲高；否則，即使護級成功，亦會被球迷所唾棄。

籃球聯賽今續演
女子組八場在港九開火
男乙一場由福建對環球

【本報訊】公明籃球聯賽今天下午有九場比賽分別在港九上演，其中八場是女子組比賽，一場是男子乙組比賽。

（修頓露天南場）六時三刻，女C南華對協力；七時三刻，女C悠悠對青鷹團；八時三刻，男子乙組P福建對環球。

（修頓露天北場）六時三刻，女B七喜對安寧所；七時三刻，女B青年會對安邦；八時三刻，女B福建對公民。

（東啓德室內場）六時三刻，女A大同對惠青；七時三刻，女A中健對東方；八時三刻，女A華青對勞青。

公開籃球聯賽女子組比賽，原定提前於本月二十日在修頓露天北場角逐，但因颱風影響，改期比賽。今天下午才正式揭開戰幕，今天八場女子組比賽，其中六場是排在修頓露天場舉行，在風風雨雨中改期，足總的聯賽會定於本月三十日開會討論編排這些改期的比賽。據足總

愉園不敢小覷電話
今日決排強陣出擊
正在養傷中的鄭國根請纓上陣
改期銀牌賽將壓後下月中舉行

▲銀牌初賽的一場遇三遇雨的鬥輸，增加了足總的困難。流浪對鐵行，精工對怡和，嘉山對光華這三場改期賽事，只有利用複賽的賽期作爲補賽了。而上線的兩場複賽就要延至十一月中旬舉行了。

▲今天愉園在銀牌打出自己應有的水準。

▲鄭國根初賽腿肉拉傷後，一直都是靠住上陣，打了兩節，又打東方，力拚全場。會打東方，力拚全場。會打東方要他休息，他則歸員大戰當前，不能旁觀，請纓上陣。今天這一仗，教頭梁子明要他休息，但「根仔」仍表示要出場。他的打不死的作戰精神，被舞了全體隊友。今天愉園仍用最佳陣容與電話一戰。由於連日來場地濕潤，愉園已準備打攔地戰了。

▲電話隊今天輸了，中人稱，今天愉園對電話，輸然強弱分明，但愉園並沒有放鬆，他們不但連日留着風雨操練，聯球員且於昨晚在會所歡聚一堂，吃其大鍋飯，談波經，交換意見，要全力打好今天這一仗。大家一致認爲不要低估電話小將的潛力，打銀牌不同聯賽，要認真對待，切忌輕敵。人人門志高揚，要打出自己應有的水準。

一週球話
兩周的六場聯賽

銀牌足球賽繼續後，颱風「嘉曼」襲港，聯賽元朗與荃灣之戰改期，這兩周只上演了六場聯賽。從各隊的表現來看，東方既敗給愉園，又大打「茅波」，給球迷留下惡劣的印象。戰果方面，東昇被怡和迫和，爆出一個小冷門，這是賽前人們預料不到的。

這六場聯賽的戰果及入場人數是：精工和光華○比○，觀衆一萬七千一百五十三人；東昇和怡和○比○，四千八百七十人；南華勝市政二比○，三千四百九十三人；光華勝嘉山二比○，四千零五十人；精工勝鐵行三比一，四千五百七十六人；愉園勝東方一比○，九千零八十六人。

唔趕出場真好彩

東方在出戰愉園之前，四戰從未贏過一仗，「大家慌」之警報已經打響。爲了搶分護級，竟然冒險出動第四員，在對愉園之役，指使旗下球員賜其「茅波」，因而有兩人被出「黃牌」警告，多人被球證用口頭警告；若非球證網開一面，多次賜人唔趕波的後衛張炳衡，也難免被逐出場。東方的「茅波」也不能挽救被逐出場，「殺傷戰術」變成「自殺戰術」，自然其敗。

愉園沉着應戰

今回「開刨」以來，在各方面的協助下，「茅風」已經減少，唯有東方一隊圖以「茅招」打擊對方，在過去的五場比賽中，場場都有球員被逐，到時能否如期上演，且看天色如何而定。

教師男籃賽已開始報名

【本報訊】香港教師男子籃球賽，各校教師可自由組合，自定隊名組隊參加。由下月十日至十二月二十一日期間比賽，初賽在九龍伊利沙伯中學；決賽在伊利沙伯青年館。報名紙已分發各校，填妥後，角逐，到時能否如期上演，且看天色如何而定。

青年杯足球賽秩序重編

【本報訊】颱風過後，各組足球賽恢復正常。原定首周舉行的青年杯淘汰賽各場比賽因颱風全部改期，足總昨天重新編定如下：

二十六日（星期六）

警	對	九
察	二十七日（星期日）	柔大坑東場　三時三刻
武	對	激
藝	聯	隊
瑞	聯	猶
尖沙咀	對	金
李鄭屋	對	華
新界學協	對	中

跑馬地場　三時三刻
跑馬地場　三時三刻
跑馬地場　三時三刻
跑馬地場　三時三刻
跑馬地場　三時正
跑馬地場　三時正

紡織染小球賽
今晚上演兩場

【本報訊】紡織染工人風格杯小球賽，今晚有兩場在東啓德球場舉行，八時，華青對針織聯；九時，新青對大業。

體育
重點

手對窒手打能不招茅
競技宜重尚體育精神

中型班怡和突出

在一些「重型班」來看，怡和的成績是比較突出的。它是五戰二勝二和一負，與流浪及嘉山同得六分，今人刮目相看。本屆，怡和憑門志與拚勁，力拔群倫，這種精神，應視不俗。如能保持每戰必拚的精神，應視平日鬆懈級威脅。除前次以一比四球負於流浪「班兵」來港，本屆首次以中西球員的新陣出戰「少將軍」，結果以○比二見負。從這出看，它的攻力還是不足，沒有一要有效的進攻方式能突破敵方的後防線。現在，該隊還繼續招兵買馬，且看今後抵港的「外援」能起得多大作用。

唯一冷門戰果

東昇出賽五次，本周才被怡和迫去一分，這也是本周唯一的冷門戰果。東昇在這幾場比賽中，未能保持一定的水準，對南華之役的那種優異的整體踢法，不知跑來去了。所以，東昇要取得佳績，前鋒和中場還需加一把勁。現在，東昇、光華、愉園、南華及精工五隊稍佔優勢。但任何一隊偶有鋒失，流浪或嘉山都有後來趕上的機會。

・武秉・

摩托小球賽今續演兩場

【本報訊】東托工會摩托小球賽今天下午有兩場在灣仔碼頭球場舉行，六時，老樹隊對萬年青隊；七時，勝友隊對火銀隊。

怡精之戰因雨改期

【本報訊】原定昨天下午在花墟球場舉行的甲組銀牌足球淘汰賽怡和對精工，因連日雨，場地不適宜比賽，宣告改期，並於補賽日期有待足總聯賽會決定。

明天在大球場作聯賽之爭
東昇流浪冒雨操練
門票今起在港九兩地公開發售

【本報訊】甲組聯賽明天重燃戰火，東昇、流浪兩隊全力準備明天在大球場一場身手，連日來，兩隊冒雨苦練，相信能吸引不少觀衆。

足總今天開始公開發售該場比賽的門票。

東昇雖然上仗在甲組銀牌賽中以二比○淘汰元朗，賽後球員一致認爲，踢球攻力還嫌不足，東昇統帥馬應付明天之戰，特於前天下午在荃灣舉行一場練習賽，拉隊到山頂球場練習，該會會長黃英和領隊面囑要加強攻力，並於補賽日期有待足總聯賽會決定。

流浪隊在九龍花園及會港足球場舉行練習賽，宣告改期，並於補賽日期有待足總聯賽會決定。

流浪爲應付一連串硬仗
必得利佳南非外援來港

【本報訊】流浪球隊在必得利，新加坡、南非三國外援，陸續抵港後，士氣大振，加緊練習，準備明天與東昇一戰。

該場比賽的門票分十元、七元、五元及三元四種，今天上午十時開始在九龍花園及會港足球場公開發售。

止胃痛·助消化
太田胃片

- 四種制酸劑，消除胃痛
- 三種強力消化酵素，幫助消化
- 多種健胃劑，增進食慾
- 含中藥成份，無副作用
- 鋁箔密封裝，防濕持久
- 可不用開水，入口溶化
- 易隨身携帶，隨時服用
- 無苦澀藥味，適口易服

製造廠：株式會社 太田胃散　日本 東京
總代理：民興藥廠(香港)有限公司　香港人道中二七七號　電話：5 439715

舉手之勞
一個電話即得巨獎

參加麗的「舉手之勞」神秘電話遊戲，請收看今晚7:25「柔道小金剛」及9:00「職業特工隊」

獎品：
每晚送出芬蘭牌(Finlux)26吋彩色電視機一架，每架價值$5285，另在十一月十一日舉行大抽獎，送出亞米茄電子石英表十隻，每隻價值$2300，全部獎品總值相過十萬元。

辦法：
1.「舉手之勞」遊戲今晚繼續舉行，敬請留意收看「柔道小金剛」及「職業特工隊」節目。在節目進行中，本台職員將當場抽出一位幸運觀衆來信，然後打電話給該觀衆。如該幸運觀衆答中本台問題，即可獲得巨獎。如第一位抽出之觀衆不能答中問題，則由本台職員再抽出第二位幸運觀衆作答。同時再當場抽出九位幸運觀衆，邀請參加十一月十一日「新蘭歐洲處處聞」舉行之大抽獎。
2.本遊戲一連舉行多天，直至十一月十日爲止，歡迎觀衆踴躍參加。
參加本遊戲，請預先寫信至本台，註明姓名、地址及電話號碼，寄九龍中央郵局信箱2323號，信封面並請寫明「參加舉手之勞遊戲」字樣。

RTV 麗的電視

「長城」客輪
M.V. "KOTA PANJANG"
空氣調節　八千噸級　時速十六浬
前十月廿六日抵港　即日落客放貨　廿七日開行
直放：新加坡　檳城

M.V. "TAPAN SOBLE"
委內瑞拉加勒比海特快航線
日本

內地供港各副食品水陸來貨恢復正常

本地蔬菜鹹水魚供應受風雨影響很大
上市量僅及平時的兩三成價漲一兩成

【本報訊】颱風「羅曼」過後，三號風球已於前天上午除下，昨天內地副食品水陸兩路來貨已恢復正常；本地蔬菜和鹹水魚每受風雨影響，昨天的上市量仍及正常的二、三成，由於整個市場供應仍屬緊張，多種副食品大幅價比正常漲高一成多到兩成。

據商人說，前天內地側別口岸水路已開始恢復來貨，昨天水路和陸路均全部恢復到貨。昨天從廣南沿海口岸運來的青菜菜心、芥蘭、白菜仔、生菜等等，天津黃芽白亦經源運到。據說，因颱風過後，連續兩天大雨，遠對蔬菜的成長和收成或多或少的都會受到影響，故青菜的上市量還有待今後幾天才能恢復。

因颱風來襲港澳大雨的影響，使得最近兩天本地青菜上市量大為減少，昨天提出上市的本地蔬菜極為零星，故昨天整個蔬菜市場仍呈現正常。但因颱風「羅曼」襲港的影響，許多船隻的進出口時間都已推遲了。

泛洋公司代理之日輪「櫻和丸」，原定本月十九日由港開往歐洲，現在改為今日中午啓碇。原因是在風球未掛下之前，泊在各個浮泡的大船，均無法起落貨物。據悉，該輪這次運往歐洲的貨物，約有七百噸。

日本郵船公司之「他代丸」，原定昨日由港開往紅海港口，現因該輪延至今日才由日本抵港，故出口期亦延至後日。開往地中海及黑海港口的「福西亞」輪，出口期更由本月十六日改為二十三日，即展期一週之久。開往南非的「伊勢丸」，出口期也由本月二十二日改至二十七日，即推遲五天。

小山公司屬下的「旭光丸」三號，改遲於今日始由港開往日本，兼收取啟運往美國西、東岸的貨櫃貨物。該輪此次出口時間已推遲了四天。

在上週五及週六兩天內，因颱風襲港的影響，金港工廠均損失了兩個工作日，估計香港製品的出口總值，亦因此而減少了約一億五千萬港元。但昨日各廠已全部復工，由於它們原來已因出訂單而致開不足工，故現在只須在三數天內全力開工，即可追補回上述的出口貨值減縮額。不過，許多船隻因在颱風襲港期內延長了禮留時間，現在又要重新開航，故出口期亦延至後日。開往地中海及黑海港口的「福西亞」輪，出口期更由本月十六日改為二十三日，即展期一週之久。開往南非的「伊勢丸」，出口期也由本月二十二日改至二十七日，即推遲五天。

小山公司屬下的「旭光丸」三號，改遲於今日始由港開往日本，兼收取啟運往美國西、東岸的貨櫃貨物。該輪此次出口時間已推遲了四天。

工作日，估計香港製品的出口總值，亦因此而減少了約一億五千萬港元。但昨日各廠已全部復工，由於它們原來已因出訂單而致開不足工，故現在只須在三數天內全力開工，即可追補回上述的出口貨值減縮額。不過，許多船隻因在颱風襲港期內延長了禮留時間，現在又要重新開航，故出口期亦延至後日。開往地中海及黑海港口的「福西亞」輪，出口期更由本月十六日改為二十三日，即展期一週之久。開往南非的「伊勢丸」，出口期也由本月二十二日改至二十七日，即推遲五天。

小山公司屬下的「旭光丸」三號，改遲於今日始由港開往日本，兼收取啟運往美國西、東岸的貨櫃貨物。該輪此次出口時間已推遲了四天。

海外同業存放八月份增八億

同月銀行存欵減少六千萬元
此為今年來首次出現的現象

【本報訊】據統計，今年八月份存款之總額若存款與活期存款，在港銀行存放海外同業的款項，已達一百三十六億元；活期存款則由八十六億元，比七月份增加了四億元；活期存款則由八十六億元，比七月份增加了四億元；活期存款則由八十六億元，比七月份增加了四

今日明日出入口船隻

今日入口船隻

船名	來往港口	停泊地點	公司
東方主宰 ORIENTAL DESTINY(下午三時)	高雄	九龍塘	港澳
季候風 MALMROS MONSOON(上午四時)	澳洲	葵涌	招商局
捷達 CHITRAL(下午四時)	馬尼拉	海運	鐵行
湯姆斯馬士基 THOMAS MAERSK(晨早)	新加坡	海運	捷成
士打國華 STRAAT TOWA(中午)	西非	A31	協華
利士碧琪 KRISTIN BAKKE(下午十時)	三藩市	A3	鐵行
山頭 SHANSI(下午)	新西蘭	海運	太古
太平皇后 PACIFIC QUEEN(上午一時)	馬尼拉	油蔴地	東源
能代丸 NOSHIRO MARU(下午)	日本	A14	日郵
士打高麗 STRAAT KOREA(下午四時)	日本	A	協華
大寶山 TAIPOOSHAN(上午七時)	新加坡	A2	順昌
賓嘉美利地 BUNGA MELAT(上午七時)	歐洲	A10	萬邦
馬士雲 MAERSK WIND(下午十時)	日本	海運	捷成
興美捷成 HEINRICH JESSEN(下午十時)	橫濱	葵涌	小山
柯頓比力 AL JABIRIAH(下午十時)	日本	A1	怡和
山頭丸 SANKOU MARU(上午十一時)	日本	B11	天祥
安達 ENDURANCE(下午七時)	金邊	油蔴地	中太
金甲蟲 GOLD BEETLE(上午六時)	新加坡	A21	新興行
愛寶 ABLE REEFER(中午)	新加坡	B25	果果紅

今日出口船隻

船名	往港口	停泊地點	公司
協仁丸 KYOJIN MARU(下午)	馬尼拉	B18	中央
溫拿美利 WONOGIRI(下午)	中西歐	A9	協華
芝加哥丸 CHICAGO MARU(下午)	新加坡地中海	A4	大三
興和丸 HOWA MARU(下午)	滿堡利物浦倫敦	A5	泛洋
印尼怡美利 TAMURAEVERETT(下午)	曼谷吉大港仰光西區	福來	
麒華二號 KIEN HWA No. 2(下午)	高雄	油蔴地	東源
費利怡美利 FERNANDOEVERETT(下午)	日本寶山灣西區	福來	
鳳后星 QUEEN STAR(下午)	釜山	油蔴地	新興行
大韓怡美利 HUGHEVERETT(下午)	日本釜山	西區	福來
海多 HALLDOR(下午)	日本	B15	多利順
大同 TA TUNG(下午)	高雄	油蔴地	東海
海國 HAI KUO(下午)	基隆	油蔴地	永裕
暨安島 KHIAN ISLAND(上午)	新加坡波斯灣	A2	百保利
美敏 AMERICAN MING(中午)	基隆	北角機	澳輪
亞利桑那丸 ARIZONA MARU(下午)	新加坡東非	A1	大三
出口競賽 EXPORT CHALLENGER(上午一時)	紐約吉列島	和興	
花獅羅光榮 FARALLON GLORY(下午)	新加坡	B28	永泰
金星 GOLD STAR(下午)	新加坡南非	A6	新興行
金山 GOLD MOUNTAIN(下午)	新加坡西非	A7	新興行
季候風 MALMROS MONSOON(下午)	基利士多堡美國大西洋	葵涌	百保利
丸田丸 MARUTA MARU(下午)	新加坡	B23	川崎
美達利安德 MEDARIANA(晨早)	熱內亞馬賽	葵涌	沙哈
明治山丸 MEIJYUSAN MARU(下午)	新加坡南非	A33	大三
柏羅夫 PAVLOVO(半夜)	東京	葵涌	泰林
新疆 SINKIANG(下午)	新西蘭	海運	太古
士打巴利 STRAAT BALI(下午)	新加坡南非	A25	協華
費利怡美利 PABLOEVERETT(下午)	新加坡印尼	西區	福來
岷山 MUSAN(上午十時)	新港	B7	招商局
	SOLPEMKO(上午九時)	新港	太古埠
第八金力丸 KINRIKI MARU No. 8(上午八時)	新加坡深水埗	東洋	
福地山馬士 FROTASANTOS(上午六時)	馬隆	吉列島	美邦
分摩 FERNMOOR(中午)	馬尼拉	A24	百保利

明日入口船隻

船名	來往港口	停泊地點	公司
賀福西亞 HEREFORDSHIRE	基隆	A6	日郵
安保 ASIAN EXPORTER	高雄	海運	太古
旭光丸三號 KYOKKO MARU No. 3(下午二時)	巴生島	葵涌	小山
多賓士馬士基 FORBEN MAERSK(晨早)	波斯灣	海運	捷成
安武士 ANDROS	馬尼拉澳洲	A	福來
利文怡美利 RAMONEVERETT(上午)	寶山灣	A	福來
惠來二號 HUEI LAI No. 2(晨早)	基隆	油蔴地	東海
旭城 KOTA FAJAR	中國	B	太平
東聯 DON RENE	馬尼拉	油蔴地	東源
天華 HTANTAWYWA	仰光	A	新興行
海強 HAI CHIANG(下午)	高雄	油蔴地	永裕
荷蘭丸 HOLLAND MARU(上午一時)	角城	A33	川崎

明日出口船隻

船名	往港口	停泊地點	公司
旭光丸三號 KYOKKO MARU No. 3(下午)	日本	葵涌	小山
士打高麗 STRAAT KOREA(下午)	新加坡東非	A	協華
太平洋皇后 PACIFIC QUEEN(下午)	馬島	油蔴地	東源
能代丸 NOSHIRO MARU(下午)	基隆紅海	A24	日郵
湯姆斯馬士基 THOMAS MAERSK	基隆紐約	海運	捷成
號真美 BULSOOK(下午)	曼谷	B24	順昌
大中山 TAICHUNGSHAN	曼谷	B17	順昌
山頭丸 SANKOU MARU(下午)	新加坡	B21	天祥
馬士雲 MAERSK WIND(下午)	新加坡印尼	海運	捷成
大安 PACIFIC ASIA No. 1(下午)	婆羅乃古晉	B3	東安
亞連那 ARANYA(下午)	地中海	A8	寶隆
東方主宰 ORIENTAL DESTINY(上午)	西雅圖溫哥華	九龍塘	港郵
士打國華 STRAAT TOWA(下午)	上海	A31	協華

輪船停泊表

船名	停泊處	公司
安保 ASIAN EXPLORER	海運	太古
邊多倫 BENDORAN		A26	遠行
擴煥 CHIEH HWANG		A28	明仁
蘇州 SOOCHOW	海運	太古
大順 TA SHUN	油蔴地	東海
協洋丸 KYOYO MARU		B5	中央
東發 TUNG FAU	油蔴地	東海
麗麗 RYTTERFJORD		A32	華夏
橫瀾島 WAGLAN ISLAND		A23	太來
福金 FOH KIM		B2	港聚
新明仁 NEW MINGREN	油蔴地	明仁
	NUSAN TARA No. 1	A35	英東

八口船期預告

船名	開來港口	月日	公司
旭城 KOTA FAJAR	中國	10月24	太平
大仁 HUMANITY	曼谷	10月24	海華
愛達蘭 ATALANTA	日本	10月24	小山
斯利達 SLIDR	關島	10月24	怡和
安達 ENDURANCE	金邊	10月24	中太
日本熊 JAPAN BEAR	加州	10月24	太平洋
名古屋丸 NAGOYA MARU	日本	10月24	太古
鶴屋丸 KAKUSEI MARU	日本	10月24	天祥
利我格蘭德丸 RIO GRANDE MARU	新加坡	10月24	大三
加利華 KALEWA	日本	10月24	新興行
明禮 MING LI	基隆	10月24	明仁
佛列安德 FRIEDRICH ENGELS	日本	10月25	東亞
坪洲 PING CHAU	曼谷	10月25	太來
秋隆丸 AKITAKA MARU	神戶	10月25	大三
美中美 CHITTIN TANTHUWANIT	曼谷	10月25	順達行
海王 HAI WANG	基隆	10月25	永裕
馬蘭德 AEGEAN MARINER	日本	10月25	怡和
哥迪高夫 GRODEKOVO	日本	10月25	華林
卧港貨柜 H.K. CONTAINER	高雄	10月25	港郵
美國寶瓶 AMERICAN AQUARIUS	美國	10月25	輪
長坡 KOTA PANJANG	黃埔	10月26	太平
伊勢丸 ISE MARU	日本	10月26	日郵
意大利丸 ITALY MARU	日本	10月26	川崎
蘇拉萊克 ZOELLA LYKES	舊西哥灣	10月26	美國
日洋丸 SUNNY OCEAN	日本	10月26	東洋
哈城馬士基 HARTVIG MAERSK	日本	10月26	捷成
士打福岡 STRAAT FUKUOKA	高雄	10月26	協華
第十七福昌丸 FUKUSHO MARU No. 17	日本	10月26	協成
加路威 SL. GALLOWAY	美國	10月26	川崎
多利嘉 TOLUCA	美國	10月26	捷成
林武士 LEMNOS	澳洲	10月26	太來
愛華馬士基 EFFIE MAERSK	新加坡	10月26	捷成
亞洲飛箭 ASIAN ARROW	日本	10月26	泰來
安蘭地亞 SELANDIA	歐洲	10月26	寶隆
華亨 WA HING	金邊	10月26	東昌
仲洋丸 SHINYO MARU	日本	10月26	永泰
美華碧琪 MARTHA BAKKE	新加坡	10月26	鐵行
廣東 KWANG TUNG	基隆	10月26	太古
太平洋之鷹 PACIFIC HAWK	馬尼拉	10月26	東源
香港島 H.K. ISLAND	澳洲	10月27	島
賓迪遜總統 PRES. MADISON	美國	10月27	總統
據柯達 BENALDER	歐洲	10月27	怡和
他輔總統 PRES. TAFT	美國	10月27	總統
泰光丸 TAIKO MARU	橫濱	10月27	小山
天涯 TENDO	基隆	10月27	小三
大利士高 DAGNY SKOU	新加坡	10月27	大三
海龍 HAI LONG	基隆	10月27	永裕
	LYUDMILA STAL	新加坡	10月27
路斯基 RUBTSOVSK	拿可基	10月27	新興行
順發 FELICITY	金邊	10月28	順利
新福地可 ZIM MONTREAL	美國	10月28	新興行
臺發高洲 S. OF TRAVANCORE-COCHIN	新加坡	10月28	東亞
海山丸 UMIYAMA MARU	日本	10月29	天祥
士打哥倫坡 STRAAT COLOMBO	高雄	10月29	協華
士打富士美 STRAAT FUSHIMI	南非	10月28	協華
大阪灣 OSAKA BAY	歐洲	10月28	太古
西歐士 CYCLOPS	英國	10月28	太古
力加馬士基 LICA MAERSK	日本	10月28	捷成
東方神翼 ORIENTAL EXPRESS	高雄	10月28	港郵
月星 MOON STAR	寶山灣	10月28	新興行
協德丸 KYOTOKU MARU	日本	10月28	中央
薩凡那丸 SAVANNAH MARU	高雄	10月29	太古
艾瑪捷成 EMMA JESSEN	日本	10月29	小山
雷鳥 THUNDERBIRD	日本	10月29	新興行
福他利奧 FROTARIO	新加坡	10月29	美邦
海寶 HALLBORG	上海	10月26	多利順
大之拿 TUGELA	新加坡	10月29	百保利
柯邦力加 NIPPONICA	歐洲	10月29	天祥
海鷗 SEA DISCOVERER	日本	10月29	大三
六線京坂丸 KEIHAN MARU No. 6	日本	10月29	海聯
莫斯基 FRYCZ MODRZEWSKI	日本	10月29	天祥
馬士來 MERSEY LLOYD	基隆	10月25	協華
明智 MING CHIH	基隆	10月30	明仁
東海 SEAWOOD RELIANCE	日本	10月30	東源
美金 MUIKIM	山打根	10月30	港澳
柯頓 REGENT MARIGOLD	日本	10月30	新興行
山溪丸 YAMAYASU MARU	日本	10月30	中央
大龍山 TAILUNGSHAN	曼谷	10月30	順昌
漢江 HANGANG GLORY	大阪	10月30	太平
樂城 KOTA MAKMUR	中國	10月30	太平
捷德 CHIEH JEN	高雄	10月30	明仁
大家泰 TAGAYTAY	新加坡	10月30	百保利
柯利近 OREGON	三藩市	10月30	怡和
武陽丸 KURAMA MARU	歐洲	10月30	日郵
美國補給 AMERICAN LEGION	美國	10月30	輪
布利斯托丸 BRISTOL MARU	日本	10月30	大三
芬湖 FRIONLAKE	美國大西洋	10月30	百保利
士打美多麗 STRAAT MADURA	新港	10月30	協華
多烈士高 DORIT SKOU	南非	10月30	怡和
順興 CRYSTAL STAR	日本	10月30	中央
百先得 PEISANDER	馬尼拉	10月31	百保利
非島怡美利 JOHNEVERETT	新加坡	10月31	福來
雷彌橋 HARBOUR BRIDGE	美國西岸	10月31	川崎
明麗 MING SING	高雄	11月1	明仁
亞拉斯特士 ADRASTUS	英國	11月1	太古
旭南丸 SHONAN MARU	日本	11月1	東祥
安順 ASIAN ENSIGN	基隆	11月1	太古
勃味意力 BENALBANACH	英國	11月1	遠行
香港成功 HONGKONG SUCCESS	澳洲	11月1	港郵
摩根馬士基 HULDA MAERSK	日本	11月1	捷成
皇后星 QUEEN STAR	寶山灣	11月1	新興行
長風 LONGWIND	日本	11月2	東祥
交易 SL. EXCHANGE	美國	11月2	海陸
容興 YER YUNG	高雄	11月2	港郵
麗麗列頓丸 KOSAKO MARU	日本	11月2	大三
士打盧旺達 STRAAT LUANDA	日本	11月2	遠華
成都 CHENGTU	華華克	11月3	太古
日本羅蘭 JAPAN ROBLE	日本	11月3	泛洋
粟士丸 AWASHIMA MARU	日本	11月3	協信
柏羅夫 PAVLOVO	日本	11月3	華林
普樂總統 PRES. POLK	美國	11月3	總統
加士頓馬士基 CHASTINE MAERSK	新加坡	11月3	捷成
士打富士美 STRAAT FUTAMI	南非	11月3	遠華
東美 EASTERN MINICON	馬尼拉	11月4	東源
板馬丸 KURAMA MARU	高雄	11月4	日郵
珊瑚公主 CORAL PRINCESS	馬尼拉	11月4	太古
東安 EASTERN ANNA	日本	11月4	天祥
山友丸 SANYU MARU	日本	11月4	海聯
萬寶隆丸 MT. BLANC MARU	歐洲	11月4	大三
蘇地吉 ZUIDEKERK	歐洲	11月4	寶隆
寶永山丸 HOEISAN MARU	新加坡	11月4	大三
威沙加華 VISHVA SEVA	新加坡	11月4	東亞
愛達得 ATALANTA	橫濱	11月4	小山
利達馬士基 LEDA MAERSK	美國	11月5	捷成
達士尼亞波 JASTARNIA BOR	歐洲	11月5	天祥
香港島 H.K. ISLAND	高雄	11月5	太來
東星 EASTERN STAR	日本	11月5	中央
坪洲 PING CHAU	高雄	11月6	太來
美國太陽神 AMERICAN APOLLO	美國	11月6	輪
興美捷成 HEINRICH JESSEN	日本	11月6	小山
哥迪高夫 GRODEKOVO	拿可基	11月6	林
出口旗 EXPORT BANNER	美國	11月6	捷
民立 EVER PROMOTER	高雄	11月6	信
扶桑丸 FUSO MARU	日本	11月6	日郵
倫敦市民 LONDON CITIZEN	日本	11月6	日郵
日本 NIHON	歐洲	11月6	寶隆
柯頓丸 ORONSAY	日本	11月6	鐵行
蘇格蘭丸 SCOTLAND MARU	高雄	11月6	川崎
威林士吉 WILLEMSKERK	歐洲法國	11月11	寶隆
羽黑山丸 HAGUROSAN MARU	地中海	11月11	大三
格斯基 RUBTSOVSK	倫敦漢堡鹿特丹	11月11	拿
島根丸 SHIMANE MARU	地中海	11月12	日郵
伊利沙萊士 EURYPYLUS	倫敦漢堡鹿特丹	11月14	明仁
嘉利根灣 CARDIGAN BAY	漢堡鹿特丹	11月15	太古
地中海 MEDITERRANEA	熱內亞馬賽	11月15	祥
基士頓馬士基 CHRISTIANMAERSK	漢堡不來梅鹿特丹	11月16	捷成
利來得 NEDLLOYD DEJIMA	鹿特丹漢堡	11月16	寶隆
東方進口商 ORIENTAL IMPORTER	倫敦漢堡鹿特丹	11月18	港郵
士加達來 SCHELDE LLOYD	地中海	11月19	寶隆
哥迪高夫 GRODEKOVO	歐洲	11月20	拿
賓嘉奧吉 BUNGA ORKID	歐洲	11月21	萬邦
邊多倫 BENDORAN	漢堡歐洲	11月21	遠行
利物浦灣 LIVERPOOL BAY	南開普頓漢堡鹿特丹	11月23	太古
加利路 CAPRIOLO	意大利	11月24	海運
卑爾根丸 BERGEN MARU	地中海	11月24	大三
富山 TOYAMA	鹿特丹漢堡	11月26	寶隆
安高拿 ANCONA	熱內亞馬賽	11月27	寶隆
達士尼亞波 JASTARNIA BOR	鹿特丹漢堡	11月29	天祥
東江快輪 SCOTIA CAREER	漢堡利物浦倫敦	11月30	招
伊利洛克士 EURYLOCHUS	倫敦安特衛普鹿特丹	11月30	明仁
邊拿芳 BENAVON	漢堡南開普頓鹿特丹	11月30	遠華
加爾馬士 KARL MARX	鹿特丹漢堡	12月6	東亞
大麻士 TAGUS	的黎波里貝魯特	12月5	寶隆

印・巴・中東線

船名	開往港口	月日	公司
柯頓比力 AL JABIRIAH	波斯灣	10月24	怡和
加利華 KALEWA	仰光	10月26	新興行
旭城 KOTA FAJAR	波斯灣紅海	10月26	太平
力加馬士基 LICA MAERSK	波斯灣	10月29	捷成
雷鳥 THUNDER BIRD	馬布吉依力	10月30	新興行
樂城 KOTA MAKMUR	紅海	11月2	太平
麗麗列頓丸 ROSAKO MARU	紅海	11月3	大三
香港島 H.K. ISLAND	波斯灣	11月7	太來
扶桑丸 FUSO MARU	紅海	11月7	日郵
坪洲 PING CHAU	紅海	11月8	太來
倫敦市民 LONDON CITIZEN	紅海	11月8	日郵
非關 HORTIGATE	馬布吉依力	11月9	新興行
白港伯美利 THOMASEVERETT	吉大港仰光	11月9	福來
摩陸丸 SETTSU MARU	波斯灣	11月11	日郵
達賓來 STRATHBROKE	波斯灣	11月16	鐵行
人民王 THEBIS	波斯灣	11月16	百保利
大韓怡美利 HUGHEVERETT	仰光吉大港	11月20	福來
曙星 STAR SEDEBAKAN	波斯灣	11月21	協華
柯亞美亞 AL AHMADIAH	波斯灣	11月25	怡和
威洲 NGAN CHAU	波斯灣	11月25	太來
力沙馬士基 LEXA MAERSK	波斯灣	11月26	捷成
菲島怡美利 JOHNEVERETT	吉大港仰光	11月8	福來

非洲線

船名	開往港口	月日	公司
馬蘭德 AEGEAN MARINER	南非	10月26	怡和
伊勢丸 ISE MARU	南非	10月27	日郵
士打福岡 STRAAT FUKUOKA	西非	10月27	協華
海勝 SEA DISCOVERER	西南非	10月30	大三
士打哥倫坡 STRAAT COLOMBO	南非	10月30	協華
利達 REGENT MARIGOLD	洛比托	10月31	新興行
士打美多麗 STRAAT MADURA	東非	10月31	協華
士打富士美 STRAAT FUSHIMI	南非	11月9	遠華
士打里奧 STRAAT RIO	東非	11月9	協華
路易安娜丸 LOUISIANA MARU	西非	11月9	川崎
沙歌芙 SURCOUF	西南非	11月10	沙哈
馬地亞 DALMATIA	南非	11月10	怡和
利西非丸 RECIFE MARU	肯尼亞	11月11	大三
金華山丸 KINKASAN MARU	南非	11月11	大三
侯爵夫人 MARQUISE	東非	11月11	大三
協明丸 KYOMEI MARU	東非	11月12	日郵
能登丸 NOTO MARU	西非	11月13	日郵
約翰馬士基 JOHANNES MAERSK	角城西非	11月13	捷成
榛名山丸 HARUNASAN MARU	西非	11月14	大三
依士蘭莎 ESPERANZAR	德班	11月14	新興行
茨城丸 IBARAKI MARU	南非	11月16	日郵
金甲蟲 GOLD BETTLE	西非	11月16	新興行
大嶼島 LANTAO ISLAND	德班西非	11月20	太來
阿京城丸 BUENOS AIRES MARU	南非	11月22	大三
南非好望角 S. AFRIQUE	南非	11月24	怡和

東南亞線

船名	開往港口	月日	公司
利文怡美利 RAMONEVERETT	新加坡印尼	10月24	福來
東聯 DON RENE	馬尼拉	10月24	東源
大寶山 TAIPOOSHAN	新加坡曼谷	10月24	順昌
英凱 MINI LIZARD	馬尼拉	10月25	美輪
德龍丸 KAKUBEI MARU	新加坡巴生	10月25	天祥
名古屋丸 NAGOYA MARU	新加坡	10月25	海聯
明禮 MING LI	馬尼拉	10月25	明仁
新東明 NEW TUNG MING	曼谷	10月26	捷
美敏 AMERICAN MING	新加坡	10月26	澳輪
泰來六號 TAI LAI No. 6	雅加達西水	10月26	明仁
長城 KOTA PANJANG	新加坡新埠	10月27	太平
哈城馬士基 HARTVIG MAERSK	新加坡印尼	10月27	捷成
騰都 TENDO	新加坡巴生	10月27	小山
日洋 SUNNY OCEAN	新加坡	10月27	東洋
亞洲飛箭 ASIAN ARROW	新加坡巴生	10月27	泰來
仲洋丸 SHINYO MARU	新加坡巴生	10月27	永泰
東為 TONGA	雅加達三寶壟	10月28	鐵行
明信 MING SHING	雅加達	10月28	明仁
統中美 CHITTIN TANTHUWANIT	曼谷	10月28	順達行
華亨 WA HING	金邊	10月29	順利
海山丸 UMIYAMA MARU	新加坡	10月29	天祥
協德丸 KYOTOKU MARU	馬尼拉	10月29	中央
安達 ENDURANCE	金邊	10月30	中太
順發 FELICITY	金邊	10月30	順利
國榮 GLORIOUS COUNTRY	西貢	10月30	捷華
美金 MUI KIM	山打根	10月31	港澳
山泰丸 YAMAYASU MARU	馬尼拉	10月31	中央
美月 MINI LUNAR	馬尼拉	10月31	輪
大龍山 TAILUNGSHAN	曼谷	11月1	順昌
樂城 KOTA MAKMUR	新加坡	11月2	太平
明星 MING SING	馬尼拉	11月2	明仁
摩德馬士基 HULDA MAERSK	曼谷新加坡	11月2	捷成
沙義丸 SANGIHE	印尼	11月3	新興行
東安 EASTERN ANNA	新加坡	11月5	天祥
山友丸 SANYU MARU	新加坡	11月5	海聯
東美 EASTERN MINICON	馬尼拉	11月5	東源
東星 EASTERN STAR	馬尼拉	11月6	中央
力東丸 NITTO MARU	新加坡巴生	11月8	天祥
香港怡美利 THOMASEVERETT	曼谷新加坡巴生	11月8	福來
太安 PACIFIC ASIA No. 1	婆羅乃古晉	11月9	東安
美真美 BULSOOK	曼谷	11月9	順達行
美景 AMERICAN MIST	新加坡	11月10	美輪
環球大利 UNIVERSAL DALLAS	新加坡巴生	11月11	新興行
活源 WOODBINE	新加坡巴生蛇端	11月11	新興行
莫蘭 ASIA RAN	新加坡	11月11	天祥

台灣・南朝鮮・日本線

船名	開往港口	月日	公司
天涯 HTANTAWYWA	日本	10月24	新興行
海強 HAI CHIANG	高雄	10月24	永裕
愛達得 ATALANTA	高雄日本	10月24	小山
惠來二號 HUEI LAI No. 2	基隆	10月25	東海
斯利達 SLIDRE	關島	10月25	怡和
興華 HSING HWA	基隆	10月25	明仁
國興 FLOURISHING COUNTRY	那霸	10月26	遠華
金華 KING HWA	高雄	10月26	東海
東海 TUNG HAI	高雄	10月27	東海
海王 HAI WANG	基隆	10月27	永裕
泰光丸 TAIKO MARU	日本	10月27	小山
美景 AMERICAN MIST	基隆	10月27	美輪

出口船期預告

歐洲線

船名	開往港口	月日	公司
賀福西亞 HEREFORDSHIRE	貝魯特里斯本	10月24	日郵
賓嘉美利 BUNGA MELATI	利夏化利物浦倫敦	10月24	萬邦
佛列安德 FRIEDRICH ENGELS	鹿特丹漢堡	10月26	東亞
哥迪高夫 GRODEKOVO	倫敦漢堡鹿特丹	10月26	華林
史蘭地亞 SELANDIA	鹿特丹漢堡	10月26	遠行
據柯達 BENALDER	漢堡鹿特丹	10月28	捷成
莫斯基 FRYCZ MODRZEWSKI	鹿特丹漢堡	10月30	天祥
利邦力加 NIPPONICA	歐洲	10月30	天祥
布利斯托丸 BRISTOL MARU	地中海	10月31	大三
榮雷 YEH YUNG	倫敦漢堡鹿特丹	11月3	港郵
亞拉斯特士 ADRASTUS	來德士里斯本	11月4	太古
卑爾夫 PAVLOVO	倫敦漢堡鹿特丹	11月4	華林
蘇地吉 ZUIDEKERK	貝魯特的黎波里	11月4	寶隆
萬寶隆丸 MT. BLANC MARU	熱內亞馬賽	11月5	大三
利鼎 NIHON	鹿特丹漢堡	11月6	寶隆
蘇格蘭丸 SCOTLAND MARU	漢堡鹿特丹安德卫	11月6	川崎
威林士吉 WILLEMSKERK	歐洲法國	11月11	寶隆
羽黑山丸 HAGUROSAN MARU	地中海	11月11	大三
格斯基 RUBTSOVSK	倫敦漢堡鹿特丹	11月11	拿
島根丸 SHIMANE MARU	地中海	11月12	日郵
伊利沙萊士 EURYPYLUS	倫敦漢堡鹿特丹	11月14	明仁
嘉利根灣 CARDIGAN BAY	漢堡鹿特丹	11月15	太古
地中海 MEDITERRANEA	熱內亞馬賽	11月15	祥
基士頓馬士基 CHRISTIANMAERSK	漢堡不來梅鹿特丹	11月16	捷成
利來得 NEDLLOYD DEJIMA	鹿特丹漢堡	11月16	寶隆
東方進口商 ORIENTAL IMPORTER	倫敦漢堡鹿特丹	11月18	港郵
士加達來 SCHELDE LLOYD	地中海	11月19	寶隆
哥迪高夫 GRODEKOVO	歐洲	11月20	拿
賓嘉奧吉 BUNGA ORKID	歐洲	11月21	萬邦
邊多倫 BENDORAN	漢堡歐洲	11月21	遠行
利物浦灣 LIVERPOOL BAY	南開普頓漢堡鹿特丹	11月23	太古
加利路 CAPRIOLO	意大利	11月24	海運
卑爾根丸 BERGEN MARU	地中海	11月24	大三
富山 TOYAMA	鹿特丹漢堡	11月26	寶隆
安高拿 ANCONA	熱內亞馬賽	11月27	寶隆
達士尼亞波 JASTARNIA BOR	鹿特丹漢堡	11月29	天祥
東江快輪 SCOTIA CAREER	漢堡利物浦倫敦	11月30	招
伊利洛克士 EURYLOCHUS	倫敦安特衛普鹿特丹	11月30	明仁
邊拿芳 BENAVON	漢堡南開普頓鹿特丹	11月30	遠華
加爾馬士 KARL MARX	鹿特丹漢堡	12月6	東亞
大麻士 TAGUS	的黎波里貝魯特	12月5	寶隆
大利士高 DAGNY SKOU	日本	10月28	大三
	LYUDMILA STAL	日本	10月28
月星 MOON STAR	釜山	10月29	新興行
海龍 HAI LONG	基隆	10月29	永裕
愛瑪捷琪 EMMA JESSEN	高雄日本	10月29	小山
太平洋之鷹 PACIFIC HAWK	那霸	10月30	東源
海寶 HALLBORG	橫濱神戶	10月30	多利順

美洲線

船名	開往港口	月日	公司
日本熊 JAPAN BEAR